EVROPSKA
PRAVNA FAKULTETA
V NOVI GORICI

SAMOEVALVACIJSKO POROČILO ZA ŠTUDIJSKO LETO 2011/12

To poročilo je Samoevalvacijska skupina Evropske pravne fakultete v Novi Gorici potrdila dne 10. septembra 2012. Upravni odbor ga je potrdil na 40. seji 11. septembra 2012, senat pa ga je potrdil na 151. seji dne 14. septembra 2012.

September 2012

Pri pripravi samoevalvacijskega poročila so sodelovali:
prof. dr. Arne Marjan Mavčič, visokošolski učitelj, predsednik samoevalvacijske skupine,
prof. dr. Aljoša Dežman, raziskovalec,
mag. Nana Lavrenčič, raziskovalna sodelavka,
Nina Pegan, mag.prav., glavna tajnica,
Sabina Alibabič, referentka za študentske zadeve,
Erazem Bohinc, študent.

Pri zbiranju podatkov za izdelavo poročila so sodelovali tudi: Tina Besednjak, univ.dipl.soc., Katja Podlogar-Kos, Katarina Colja in Tatjana Iliev.

Uredila: mag. Nana Lavrenčič

Samoevalvacijska skupina Evropske pravne fakultete v Novi Gorici (EVRO-PF) je Samoevalvacijsko poročilo za študijsko leto 2011/12 pripravila na podlagi:

- Letnega pročila za leto 2011,
- Samoevalvacijskega poročila za leto 2011
- Rezultatov študentske ankete o kvaliteti študija na Evro-PF, izvedene avgusta 2012,
- Poročila o stanju knjižnice Evro-PF,
- Podatkov iz evidenc, ki jih EVRO-PF vodi skladno z ZviS,
- Sklepov UO, sprejetih v študijskem letu 2011/12.

Člani samoevalvacijske skupine so si pri izdelavi gradiva delo razdelili po sledečem razporedu:

kazalo	odgovornosti in zadolžitve
I. Splošno o fakulteti	
1. Organizacija in razvoj	mag. Nana Lavrenčič
1.1. Vizija, poslanstvo in strategija doseganja ciljev	mag. Nana Lavrenčič
1.2. Organiziranost	mag. Nana Lavrenčič
2. Izobraževalna dejavnost	Nina Pegan, mag.prav.
2.1. Organizacija in izvedba študijskih programov	Nina Pegan, mag.prav.
2.2. vseživljenjsko izobraževanje	Nina Pegan, mag.prav.
3. Raziskovalna dejavnost	doc. dr. Aljoša Dežman
3.1. Raziskovalne skupine	doc. dr. Aljoša Dežman
3.2. raziskovalni projekti	mag. Nana Lavrenčič
4. Študenti	Erazem Bohinc
5. Kadrovski pogoji	Nina Pegan, mag.prav.
5.1. Visokošolski učitelji, sodelavci in raziskovalci	Nina Pegan, mag.prav.
5.2. Upravno-administrativni in strokovno-tehnični delavci	Nina Pegan, mag.prav.
5.3. Ocena stanja	Nina Pegan, mag.prav.
6. Prostorski in materialni pogoji	Nina Pegan, mag.prav .

6.1. Prostori	Nina Pegan, mag.prav .
6.2. Oprema	Nina Pegan, mag.prav .
6.3. Informacijski sistem	Nina Pegan, mag.prav .
6.4. Knjižnica in založba	Nina Pegan, mag.prav .
7. Financiranje dejavnosti	mag. Nana Lavrenčič v sodelovanju z računovodstvom
8. Sodelovanje z okoljem	prof. dr. Arne M. Mavčič in mag. Nana Lavrenčič
8.1. Sodelovanje z domačimi visokošolskimi zavodi, podjetji in drugimi organizacijami v Sloveniji	prof. dr. Arne Marjan Mavčič
8.2. Mednarodno sodelovanje	mag. Nana Lavrenčič
9. Skrb za kakovost	mag. Nana Lavrenčič
II. Posamezni študijski programi	
Pravo 1. stopnje Pravo 2. stopnje Pravo 3. stopnje Pravo in management nepremičnin 2. stopnje Pravo in management nepremičnin 3. stopnje	Sabina Alibabić

Kazalo

1. ORGANIZIRANOST IN RAZVOJ 6

1.1. VIZIJA, POSLANSTVO IN STRATEGIJA DOSEGANJA CILJEV 7

1.2. ORGANIZIRANOST 15

2. IZOBRAŽEVALNA DEJAVNOST 22

2.1. ORGANIZACIJA IN IZVEDBA ŠTUDIJSKIH PROGRAMOV 22

2.2. VSEŽIVLJENJSKO IZOBRAŽEVANJE 25

3. RAZISKOVALNA DEJAVNOST 26

3.1. RAZISKOVALNE SKUPINE 26

3.2. RAZISKOVALNI PROJEKTI 29

4. ŠTUDENTI 30

5. KADROVSKI POGOJI 32

5.1. VISOKOŠOLSKI UČITELJI, SODELAVCI IN RAZISKOVALCI 32

5.2. UPRAVNO-ADMINISTRATIVNI IN STROKOVNO-TEHNIČNI DELAVCI 33

5.3. OCENA STANJA 33

6. PROSTORSKI IN MATERIALNI POGOJI 34

6.1. PROSTORI 34

6.2. OPREMA 35

6.3. INFORMACIJSKI SISTEM 35

6.4. KNJIŽNICA IN ZALOŽBA 36

7. FINANCIRANJE DEJAVNOSTI 37

8. SODELOVANJE Z OKOLJEM 37

8.1. SODELOVANJE Z DOMAČIMI VISOKOŠOLSKIMI ZAVODI, PODJETJI IN DRUGIMI ORGANIZACIJAMI V SLOVENIJI 38

8.2. MEDNARODNO SODELOVANJE 39

9. SKRB ZA KAKOVOST 41

II. DEL: POSAMEZNI ŠTUDIJSKI PROGRAMI 43

1. UNIVERZITETNI ŠTUDIJSKI PROGRAM PRAVO 1. STOPNJE 43

1.1. VPIS NA ŠTUDIJSKI PROGRAM ..... **Napaka! Zaznamek ni definiran.**

1.2. IZVAJANJE ŠTUDIJSKEGA PROGRAMA 46

1.3. ZAKLJUČEK IN TRAJANJE ŠTUDIJSKEGA PROGRAMA ..... **Napaka! Zaznamek ni definiran.**

2. MAGISTRSKI ŠTUDIJSKI PROGRAM PRAVO 2. STOPNJE 47

2.1. VPIS NA ŠTUDIJSKI PROGRAM ..... **Napaka! Zaznamek ni definiran.**

2.2. IZVAJANJE ŠTUDIJKEGA PROGRAMA ..... **Napaka! Zaznamek ni definiran.**

2.3. ZAKLJUČEK IN TRAJANJE ŠTUDIJSKEGA PROGRAMA ..... **Napaka! Zaznamek ni definiran.**

3. DOKTORSKI ŠTUDIJSKI PROGRAM PRAVO 3. STOPNJE 50

3.1. VPIS NA ŠTUDIJSKI PROGRAM ..... **Napaka! Zaznamek ni definiran.**

3.2. IZVAJANJE ŠTUDIJKEGA PROGRAMA ..... **Napaka! Zaznamek ni definiran.**

3.3. ZAKLJUČEK IN TRAJANJE ŠTUDIJSKEGA PROGRAMA ..... **Napaka! Zaznamek ni definiran.**

4. MAGISTSKI ŠTUDIJSKI PROGRAM PRAVO IN MANAGEMENT NEPREMIČNIN 2. STOPNJE 52

4.1. VPIS NA ŠTUDIJSKI PROGRAM ..... **Napaka! Zaznamek ni definiran.**

4.2. IZVAJANJE ŠTUDIJKEGA PROGRAMA ..... **Napaka! Zaznamek ni definiran.**

4.3. ZAKLJUČEK IN TRAJANJE ŠTUDIJSKEGA PROGRAMA ..... **Napaka! Zaznamek ni definiran.**

5. DOKTORSKI ŠTUDIJSKI PROGRAM PRAVO IN MANAGEMENT NEPREMIČNIN 2. STOPNJE 54

5.1. VPIS NA ŠTUDIJSKI PROGRAM ..... **Napaka! Zaznamek ni definiran.**

5.2. IZVAJANJE ŠTUDIJKEGA PROGRAMA ..... **Napaka! Zaznamek ni definiran.**

5.3. ZAKLJUČEK IN TRAJANJE ŠTUDIJSKEGA PROGRAMA ..... **Napaka! Zaznamek ni definiran.**

I. DEL: SPLOŠNO O EVROPSKI PRAVNI FAKULTETI V NOVI GORICI

1. ORGANIZIRANOST IN RAZVOJ

EVRO-PF je samostojni in zasebni visokošolski zavod, ki sta ga leta 2005 ustanovila Inštitut za človekove pravice, svetovanje in izobraževanje s sedežem v Kranju, kasneje preimenovan v Inštitut za ustavno ureditev in človekove pravice d.o.o. ter Inštitut za mednarodno pravo – zavod, s sedežem v Ljubljani. Leta 2011 je v lastniško strukturo vstopil še Inštitut za civilno pravo, s sedežem v Grosupljem.

Akreditacijo Sveta Republike Slovenije za visoko šolstvo je EVRO-PF pridobila s sklepom št. 1/4-2005 z dne 7. 7. 2005. Fakulteta je bila prvotno ustanovljena v Portorožu. Dne 23.2.2006 je Svet RS za visoko šolstvo s sklepom št. 1/13-2006 dal pozitivno mnenje k spremembi imena v Evropska pravna fakulteta v Novi Gorici ter o prenosu sedeža fakultete v Novo Gorico.

EVRO-PF ima naslednje akreditirane programe:

- Pravo 1. stopnje: sklep SVŠ št. 2/29-2005 z dne 22.11.2005, za izvajanje študijskega programa v Portorožu; sklep SVŠ št. 1/13-2006 z dne 23.2.2006 za izvajanje študijskega programa v Novi Gorici;
- Pravo in management infrastrukture in nepremičnin 1. stopnje: sklep NAKVIS št. 6033-307/2009/19 z dne 16.6.2011;
- Pravo 2. stopnje: sklep SVŠ št. 1/13-2006 z dne 23.2.2006; sklep SVŠ št. 5/24-2006 z dne 6.7.2006 za izvajanje magistrskega programa tudi v dislocirani enoti v Kranju;
- Pravo in management nepremičnin 2. stopnje: sklep SVŠ št. 2/157-2007 z dne 7.3.2007;
- Pravo 3. stopnje: sklep SVŠ št. 2-160/2008 z dne 5.5.2008;
- Pravo in management nepremičnin 3. stopnje: sklep SVŠ št. 2-160/2008 z dne 5.5.2008.

EVRO-PF je v študijskem letu 2006/07 vpisala prvo generacijo študentov univerzitetnega študijskega programa Pravo 1. stopnje ter magistrskega študijskega programa Pravo 2. stopnje. V študijskem letu 2007/08 je začela z izvajanjem magistrskega študijskega programa Pravo in management nepremičnin 2. stopnje. Prvo generacijo študentov doktorskih študijskih programov Pravo 3. stopnje ter Pravo in management nepremičnin 3. stopnje je EVRO-PF vpisala v študijskem letu 2008/09. V študijskem letu 2012/13 bo EVRO-PF začela z izvajanjem akreditiranega visokošolskega strokovnega študijskega programa Pravo in management infrastrukture in nepremičnin 1. stopnje.

Sedež EVRO-PF je v Novi Gorici, akreditirani pa ima tudi dve dislocirani enoti, in sicer v Kranju in Ljubljani. Trenutno se dejavnost izvaja na sedežu v Novi Gorici in na dislocirani enoti v Kranju.

EVRO-PF je prva tovrstna pravna fakulteta v Sloveniji, ki deluje v skladu s sodobnim evropskim bolonjskim modelom študija in ki poudarja evropsko razsežnost svojega delovanja, saj to zajema tako program kot način študija ter zasnovo dejavnosti fakultete. Fakulteta sledi trendom in usmeritvam v Evropski uniji (EU), zato je odprta za povezovanje po modelu partnerstva med zasebno in javno sfero v skladu z Lizbonsko strategijo.

1.1. VIZIJA, POSLANSTVO IN STRATEGIJA DOSEGANJA CILJEV

EVRO-PF ima jasno oblikovani vizijo in poslanstvo, iz katerih izhaja prizadevanje po širšem priznanju in kakovosti. Za njuno uresničitev je bila oblikovala strategijo, ki je vsebovana v Akcijskem načrtu za uresničitev vizije in poslanstva EVRO-PF.

1.1.1. VIZIJA

EVRO-PF želi postati mednarodno priznana visokošolska institucija na področju prava ter interdisciplinarnem področju prava in managementa infrastrukture in nepremičnin, ki bo prek kvalitetno izvedene izobraževalne dejavnosti, povezovanja teorije s prakso, združevanja pedagoškega in raziskovalnega dela ter mednarododnega sodelovanja oblikovala diplomante, iskane na trgu dela. Poleg tega želi EVRO-PF postati zanesljiv partner tako domačega gospodarskega in negospodarskega sektorja kot tudi profitnih in neprofitnih institucij iz tujine.

1.1.2. POSLANSTVO

Temeljno poslanstvo EVRO-PF je ustvarjanje in posredovanje znanja na področju prava ter interdisciplinarnega področja prava in managementa infrastrukture in nepremičnin, ki bo ustvarjalo pravne strokovnjake ter strokovnjake s specifičnimi znanji prava in managementa infrastrukture in nepremičnin ter omogočalo njihovo konkurenčno vključevanje na domači in mednardni trg dela.

1.1.3. CILJI IN STRATEGIJA NJIHOVEGA DOSEGANJA

Cilje in strategijo njihovega doseganja je EVRO-PF oblikovala skladno s svojim poslanstvom in vizijo. Strateški načrt uresničevanja zastavljenih ciljev je vsebovan v Akcijskem načrtu za uresničitev vizije in poslanstva EVRO-PF.

1.1.3.1. CILJI IN STRATEGIJA NA PODROČJU ORGANIZIRANOSTI

Jasno zastavljena in oblikovana organizacijska shema, katere udeleženci hitro, učinkovito in kakovostno izvajajo svoje naloge, je ena ključnih prvin, ki pripomorejo k splošni kakovosti izvajanja dejavnosti EVRO-PF. Pristojni bodo vse čas spremljali potrebe po **oblikovanju novih organizacijskih enot in delovnih teles** ter potrebe po **krepitvi obstoječih** organov, delovnih teles in organizacijskih enot. Ključne naloge, ki si jih EVRO-PF zastavlja v študijskem letu 2012/13, so spremljanje delovanja kateder, spodbujanje k večji aktivnosti in reorganizaciji posameznih kateder, pa tudi jasnejše določitve njihovih pristojnosti. Poleg tega si bo EVRO-PF v sodelovanju s ŠS prizadevala zagotoviti predstojnike študentov v svojih organih.

1.1.3.2. CILJI IN STRATEGIJA NA PODROČJU IZOBRAŽEVALNE DEJAVNOSTI

Izobraževanje je poglavitna dejavnost EVRO-PF, zato je ključnega pomena, da sledi spremembam tako na področju same vsebine študijskih programov kot tudi pri načinu same izvedbe.

Študenti EVRO-PF imajo možnost pridobivati znanje po tekoče posodobljenih študijskih programih. Predavanja, seminarje in vaje v sodobno opremljenih predavalnicah izvajajo predavatelji, ki so teoretiki in praktiki, s strokovnimi izkušnjami doma in na tujem. EVRO-PF si bo prizadevala tudi v prihodnosti študentom ponuditi **nove študijske programe**, ki bodo pokrivali bodisi specialna pravna področja, bodisi druga interdisciplinarna področja, ki se bodo povezovala s pravnimi znanji. V študijskem letu 2012/13 bo EVRO-PF začela z izvajanjem visokošolskega strokovnega študijskega programa Pravo in management infrastrukture in nepremičnin, predvideva pa tudi vložitev vloge za akreditacijo magistrskega študijskega programa, ki bo temeljil na nadgradnji znanja s področja civilnega prava.

Tehnološka evolucija je povečala odgovornost EVRO-PF, da v okviru svojih študijskih programov spodbuja študente in predavatelje k smotrni uporabi pridobitev informacijske tehnologije tudi na pravnem področju. Gre za razvojno strategijo v smeri elektronsko podprtega fakultetnega modela, ki naj zagotavlja akademske programe po sodobnih tehnoloških standardih. Za izredne študente prvih letnikov vseh študijskih programov uvaja EVRO-PF v študijskem letu **e-študij** oziroma študij na daljavo.

Mednarodno sodelovanje oziroma vključevanje študentov v študij na tujih institucijah ima zaradi globalizacije vedno večji pomen. EVRO-PF je od leta 2008 nosilka Erasmus univerzitetne listine, ki je predpogoj za podpis bilateralnih sporazumov s tujimi institucijami, izvajalkami programa Erasmus. Cilj EVRO-PF je podpisati čimveč bilateralnih sporazumov in tako omogočiti **mobilnost študentov**. Tudi v študijskem letu 2012/13 si bo EVRO-PF prizadevala podpisati nove bilateralne sporazume ter prvič v svoji zgodovini svoje študente poslati na izmenjavo v tujino. Za tuje študente, ki se zanimajo za izmenjavo na EVRO-PF, pa bo pripravila gradivo v angleškem jeziku in ga objavila na spletni strani. Za potrebe krepitve mednarodnega sodelovanja nasploh bo EVRO-PF imenovala prodekana za mednarodno sodelovanje.

EVRO-PF si prizadeva svoje delovanje odpreti tudi v mednarodni visokošolski prostor. V prihodnjih letih bo število **tujih študentov** poskušala pridobiti prek visokošolskega transnacionalnega izobraževanja (VTI), ki ga bo izvajala s partnerskimi institucijami. V študijskem letu 2012/13 bo poskušala pridobiti soglasje Nacionalne agencije Republike Slovenije za kakovost v visokem šolstvu (NAKVIS) vsaj k eni pogodbi za izvajanje VTI.

EVRO-PF poleg klasičnega izobraževanja skrbi tudi za **vseživljenjsko izobraževanje**, v okviru katerega osebam brez statusa zagotavlja opravljanje izpitov posameznih predmetov, v sodelovanju s ŠS pa organizira okrogle mize, ki se jih lahko udeleži kdorkoli. EVRO-PF je nosilka javnega pooblastila za izvajanje izpita iz splošnega upravnega postopka. V študijskem letu 2012/13 si bo EVRO-PF prizadevala uresničiti delovanje Centera za strokovno usposabljanje in izobraževanje.

1.1.3.3. CILJI IN STRATEGIJA NA PODROČJU RAZISKOVALNE DEJAVNOSTI

EVRO-PF ima sicer tri raziskovalne skupine, vpisane v evidenco izvajalcev raziskovalne in razvojne dejavnosti ARRS ter eno v nastajanju, vendar je na področju raziskovalne dejavnosti precej šibka. EVRO-PF praktično ne prijavlja lastnih raziskovalnih projektov, na javnih razpisih pa je neuspešna. Zaposlena ima dva raziskovalca, vsakega za 10% delovnega časa, kar pa ni dovolj za aktivno raziskovalno dejavnost. V prihodnosti bo morala EVRO-PF nameniti večjo pozornost **krepitvi kadra** na tem področju, predvsem z zaposlovanjem mladih raziskovalcev in z **vključevanjem študentov** v raziskovalni proces. **Zagon delovanja raziskovalnih skupin**, zaposlitev mladih raziskovalcev ter vključitev predvsem podiplomskih študentov bodo omogočil, da bo EVRO-PF postala kakovostna in priznana raziskovalna institucija.V študijskem letu 2012/13 bo EVRO-PF določila predstojnika Centra za intelektualno lastnino, imenovala prodekana za raziskovalno dejavnost, izvedla akcije za vpis Inštituta za kazensko pravo v evidenco izvajalcev raziskovalne in razvojne dejavnosti ARRS ter se prijavila na javne razpise oziroma projekte ARRS, v kolikor bodo razpisani. EVRO-PF bo tudi v prihodnje **spodbujala pedagoško osebje** k individualnemu raziskovalnemu delu.

1.1.3.4. CILJI IN STRATEGIJA NA PODROČJU ŠTUDENTOV

Vodstvo EVRO-PF si prizadeva poglobiti sodelovanje s ŠS EVRO-PF in z njegovo pomočjo pridobiti povratne informacije o zadovoljstvu študentov s študijem na EVRO-PF. Cilj EVRO-PF je **konstruktivno sodelovanje** s predstavniki študentov, ki bo dolgoročno pripomoglo k izboljšanju same kvalitete študijskega procesa. EVRO-PF si bo prizadevala za promocijo aktivnosti ŠS in za obveščanje študentov o pomembnosti njihove participacije pri zadevah, povezanih s študijem in obštudijskimi dejavnostmi. Prav tako si bo EVRO-PF prizadevala za poglobitev sodelovanja med ŠS in vodstvom fakultete prek aktivnega vključevanja ŠS pri sprejemanju odločitev. V študijskem letu 2012/13 sta ključni nalogi ŠS vključitev predstavnikov študentov v vse organe, kjer je to previdено skladno s pravnimi akti, ter zagotoviti takšo sestavo ŠS, da bodo pokrite vse interesne skupine študentov.

1.1.3.5. CILJI IN STRATEGIJA NA PODROČJU KADROV

Cilj EVRO-PF je zagotoviti kakovostno kadrovsko sestavo tako pedagoškega kot upravno-administrativnega in strokovno-tehničnega osebja.

Pedagoški kader je dober, sestavljen iz strokovnjakov, ki imajo tako teoretična znanja kot izkušnje iz prakse. Tudi v prihodnje si bo EVRO-PF prizadevala v študijski proces privabiti **ugledne strokovnjake** s pravnega področja in strokovnjake s področja managementa, infrastrukture in nepremičnin, ki imajo tako teoretska znanja kot izkušnje iz prakse. V okviru zagotavljanja kakovostnih kadrov bo EVRO-PF spodbujala **najboljše študente in diplomante** k vključevanju v pedagoški proces fakultete. Dolgoročno se bo EVRO-PF zavzemala za **zaposlovanje novih kadrov**, predvsem raziskovalcev na podlagi uspešnih prijav na projekte. V študijskem letu 2012/13 bo poskušala okrepiti Katedro za upravno pravo, ki je trenutno najšibkejša katedra. Pomanjkanje asistentov bo poskušala odpraviti z dokončanjem postopkov v imenovanje v naziv, saj je postopku kar devet vlog za imenovanje v naziv asistent.

Sestava pedagoškega kot upravno-administrativnega in strokovno-tehničnega osebja trenutno ustreza obsegu dela. V kolikor bo v prihodnosti potrebno zaposliti dodatne kadre, bodo takšne potrebe realizirane. V študijskem letu 2012/13 bo upravno-administrativno osebje, ki še nima opravljenega strokovnega izpita iz splošnega upravnega postopka, napoteno na opravljanje tega izpita.

1.1.3.6. CILJI IN STRATEGIJA NA PODROČJU PROSTOROV IN OPREME

EVRO-PF sistematično skrbi za primerno raven prostorov za opravljanje pedagoške dejavnosti in opreme, zlasti za posodabljanje računalniške in snemalne opreme, upoštevajoč uvajanje e-študija. EVRO-PF si bo v prihodnosti prizadevala, da se na sedežu v Novi Gorici zagotovijo primernejše mize za študente. Poglavitna naloga EVRO PF v študijskem letu 2012/13 je **dokončanje opremljanja novih prostorov**, vključno s knjižnico in njenim arhivom. Zaradi racionalizacije delovnega procesa v računovodstvu in referatu bo izpeljana integracija med visokošolskim informacijskim sistemom VIS in računovodskim programom VASCO.

Pridobitev prostorov za knjižnico in zaposlitev knjižničarke pomenita napredek pri **vzpostavitvi in začetku delovanja lastne strokovne knjižnice**. V prihodnje si bo EVRO-PF prizadevala za pridobitev zadostnih enot knjižničnega gradiva, med katerim sta predvidena tudi dva izvoda obvezne študijske literature. V študijskem letu 2012/13 bo knjižnica začela z izposojati gradivo študentom. Vodstvo fakultete bo moralo zagotoviti finančna sredstva za nakup manjkajoče opreme, potrebne za knjižnico. Prav tako bo treba zagotoviti finančna

sredstva za nakup knjižničnega gradiva, tako s strani vodstva kot prek prijave na ustrezni javni razpis.

Vodja knjižnice je hkrati tudi vodja založbe, zato je **povečanje založniške dejavnosti** razumljiv cilj EVRO-PF. Za njegovo uresničitev bo EVRO-PF spodbujala pedagoško osebje k pripravi študijske literature in drugega gradiva za študente. V študijskem letu 2012/13 si bo fakulteta prizadevala izdajati učbenike oziroma drugo študijsko gradivo.

1.1.3.7. CILJI IN STRATEGIJA NA PODROČJU FINANCIRANJA DEJAVNOSTI

Zaradi zmanjšanja koncesijskih sredstev ki ga je prinesla vladna uredba, ki ureja financiranje visokošolskih zavodov, bo EVRO-PF morala vprihodnje dati večji povdarek zunanjim virom financiranja dejavnosti. Tako je dolgoročni cilj **pridobivanje zunanjih virov financiranja**, predvsem prek dobljenih javnih in drugih razpisov ter tržne dejavnosti EVRO-PF. V študijskem letu 2012/13 se bo EVRO-PF prijavila na temu primerne javne razpise. Prav tako bo poskušala povečati prihodke iz tržnih dejavnosti fakultete, predvsem s pripravo pravnih mnenj.

1.1.3.8. CILJI IN STRATEGIJA NA PODROČJU VKLJUČEVANJA V OKOLJE

Cilj EVRO-PF je **razvijati sodelovanje** s sorodnimi pedagoškimi in raziskovalnimi institucijami doma in v tujini ter skrbeti za **mednarodno izmenjavo** študentov in profesorjev. Dolgoročno mora EVRO-PF skrbeti za lastno promocijo in promocijo sodelovanja s širšim družbenim okoljem. Oblikovati mora pogoje za vzpostavitev sodelovanja z relevantnimi domačimi in tujimi institucijami. Ključno je navezovanje stikov s tujimi fakultetami in univerzami ter na podlagi stikov podpisovati bilateralne sporazume, ki so predpogoj za izvedbo mobilnosti študentov in pedagoškega osebja. V študijskem letu 2012/13 je cilj EVRO-PF, da pošlje prve študente na izmenjavo v tujino v okviru programa Erasmus. Fakulteta bo imenovala prodekana za medarodno dejavnost, katerega ključna naloga bo skrb za doseganje dolgoročnih ciljev na področju sodelovanja EVRO-PF z mednarodnim okoljem.

1.1.3.8. CILJI IN STRATEGIJA NA PODROČJU SPLOŠNE SKRBI ZA KAKOVOST

V okviru strategije spremljanja kakovosti je EVRO-PF v študijskem letu 2011/12 sprejela Akcijski načrt za uresničitev vizije in poslanstva EVRO-PF. Aktivno je začela sodelovati s Študentskim svetom, na njegovo pobudo je bil ustanovljen Karierni center, pridobljeni so bili prostori za knjižnico, med študenti je bila izvedena anketa o kakovosti študija,.. Kljub temu pa vsi zaposleni in pogodbeni sodelavci na EVRO-PF procesa ocenjevanja kakovosti ne sprejemajo dovolj resno. EVRO-PF si bo na področju skrbi za kakovost prizadevala za doseganje standardov kakovosti, ki jih predvidevajo NAKVIS ter mednarodnimi standardi ESG (European Standards and Guidelines for Quality Assurance). EVRO-PF si bo v v študijskem letu 2012/13 prizadevala za dvig kakovosti z uresničitvijo kratkoročne strategije,

za doseganje postavljenih ciljev ter svojega poslanstva in vizije, kot je določeno v Akcijskem načrtu za uresničitev vizije in poslanstva EVRO-PF.

Tabela št. 1: Cilji ter dolgoročna in kratkoročna strategija za njihovo doseganje

PODROČJE	CILJ	DOLGOROČNA STRATEGIJA	STRATEGIJA V ŠTUDIJSKEM LETU2012/13
1. Organiziranost	Jasna in učinkovita organizacijska shema.	Nove organizacijske enote in delovna telesa.	Izboljšanje delovanja kateder.
		Krepitev obstoječih organov, delovnih teles in organizacijskih enot.	Vključitev študentov v vse organe, kjer je to predvideno.
2. Izobraževalna dejavnost	**Vrsta in obseg izvedbe študijskih programov**		
	Raznolika ponudba študijskih programov.	Ponuditi nove študijske programe.	Izvedba študijskega programa Pravo in management infrastrukture in nepremičnin.
			Vložitev vloge za magistrski študijski program s področja civilnega prava.
	Način izvedbe študijskih programov		
	Omogočiti študij tudi tistim, ki se pedagoškega procesa ne morejo udeležiti fizično na sedežu fakultete oz na njeni dislocirani enoti.	Uvedba e-študija za vse študijske programe.	Uvedba e-študija za izredni študij za prve letnike vseh študijskih programov.
	Mobilnost študentov		
	Povečati število mobilnosti domačih in tujih študentov v okviru programa Erasmus.	Sklepanje bilateralnih sporazumov s tujimi institucijami.	Sklenitev novih bilateralnih sporazumov s tujimi institucijami.
			Udeležba treh študentov pri izmenjavi s tujimi institucijami.
		Sprotno uvajanje izvedbe predavanj v angleškem jeziku oziroma podnaslavjanje posnetkov predavanj v primeru e-študija.	Nadgradnja spletne strani s podatki v angleškem jeziku.
			Imenovanje prodekana za mednarodno sodelovanje.
	Povečati število tujih študentov.	Visokošolsko transnacionalno izobraževanje.	Pridobiti soglasje NAKVIS k vsaj eni pogodbi za izvajanje VTI.
	Vseživljenjsko izobraževanje		
	Povečati dejavnosti s področja vseživljenjskega izobraževanja	Izvajanje strokovnega izpita iz splošnega upravnega postopka.	Začetek delovanja Centera za strokovno usposabljanje in izobraževanje
	Pospešiti raziskovalno dejavnost, nadgraditi individualno raziskovalno osebje in pedagoško osebje ter vključevati študente v	Začetek delovanja raziskovalnih skupin, predvsem prek zaposlitve mladih raziskovalcev.	Zaposlitev predstojnika Centra za intelektualno lastnino.
		Prijava lastnih raziskovalnih	Vpis Inštituta za kazensko

3. Raziskovalna dejavnost	raziskovalno dejavnost.	projektov ter nadaljevanje s poskušanjem pridobivanja javnih razpisov in projektov ARRS.	pravo v evidenco izvajalcev raziskovalne in razvojne dejavnosti ARRS.
		Spodbujanje pedagoškega osebja k individualnemu raziskovalnemu delu.	Prijava na javne razpise in projekte ARRS.
		Spodbujanje predvsem podiplomskih študentov k vključevanju v raziskovalne projekte.	Imenovala prodekana za raziskovalno dejavnost
4. Študentje	Konstruktivno sodelovanje ŠS z vodstvom fakultete	Promocija aktivnosti ŠS in informiranje študentov o pomembnosti njihovga sodelovanja pri zadevah, povezanih s študijem in obštudijskimi dejavnostmi.	Vključitev študentov v vse organe, kjer so predvideni.
		Poglobiti sodelovanje med ŠS in vodstvom fakultete prek aktivnega vključevanja ŠS pri sprejemanju odločitev.	Zagotoviti tako sestavo ŠS, da bodo pokrite vse interesne skupine študentov.
5. Kadri	Kakovostna kadrovska sestava tako pedagoškega kot upravno-administrativnega in strokovno-tehničnega osebja	Nenehna skrb vodstva fakultete za krepitev AZ s priznanimi strokovnjaki s teoretskim znanjem in izkušnjami iz prakse.	Okrepitev katedre za Upravno pravo
		Spodbujanje najboljših študentov k vključevanju v pedagoški proces fakultete.	Zaključek postopkov v imenovanje v naziv in tako povečanje števila asistentov
		Zaposlovanje kadrov, predvsem mladih raziskovalcev na podlagi uspešnih prijav na projekte.	Upravno-administrativni delavci, ki še nimajo opravljenega izpita iz splošnega upravnega postopka, bodo napoteni na njegovo opravljanje.
6. Prostori in oprema	**Prostori in oprema**		
	Zagotavljanje primernih prostorov ter stalna skrb za posodabljanje strojne in programske opreme.	Skrb za posodabljanje strojne in programske opreme.	Dokončanje opremljanja novih prostorov na sedežu v Novi Gorici, vključno s knjižnico in njenim arhivom.
		Pridobitev primernejših miz za študente na sedežu v Novi Gorici.	Integracija sistema VIS z računovodskim sistemom VASCO.
	Knjižnica in založba		
	Vzpostavitev knjižnice, ki bi ustrezala vsem predpisanim zahtevam.	Pridobitev zadostnih enot knjižničnega gradiva, med katerim bosta tudi dva izvoda obvezne študijske literature	Začetek izposoje.
			Zagotovitev finančnnih sredstev za nakup knjižnične opreme, tako s strani vodstva fakultete kot prek prijave na ustrezni javni razpis.
	Povečanje založniške dejavnosti fakultete	Spodbujanje pedagoškega osebja k pripravi študijske literature in drugega gradiva za študente.	Izdaja učbenikov oziroma drugega študijskega gradiva.
	Zagotavljanje ustreznih	Zagotavljanje zunanjih virov	Prijava na tiste javne

7. Financiranje	virov financiranja dejavnosti.	financiranja, predvsem prek dobljenih javnih in drugih razpisov ter tržne dejavnosti EVRO-PF.	razpise,ki bodo primerni za EVRO-PF.
			Priprava pravnih mnenj za gospodarstvo in negospodarske subjekte
8. Vključevanje v okolje	Razvijanje sodelovanje s sorodnimi pedagoškimi in raziskovalnimi institucijami doma in v tujini ter skrb za mednarodno izmenjavo študentov in pedagoškega osebja.	Promocija sodelovanja EVRO-PF s širšim družbenim okoljem.	Poslati prve študente EVRO-PF na izmenjavo v tujino v okviru programa Erasmus.
		Oblikovanje pogojev za vzpostavitev sodelovanja z domačimi in tujimi institucijami.	Imenovanje prodekana za mednarodno dejavnost.
		Navezovanje stikov s tujimi fakultetami in univerzami ter na podlagi stikov podpisovanje bilateralne sporazume.	Vzpostavitev mednarodnega sodelovanja sposameznimi podpisnicami sporazuma o sodelovanju.
9. Vsesplošna skrb za kakovost	Uresničitev poslanstva in vizije.	Slediti Akcijskem načrtu za uresničitev vizije in poslanstva EVRO-PF ter letno posodabljati kratkoročne cilje ter strategijo za njihovo doseganje.	Realizacija kratkoročnih ciljev iz Akcijskega načrta za uresničitev vizije in poslanstva EVRO-PF.
		Prizadevanje za doseganje standardov kakovosti, ki jih predvideva NAKVIS ter z mednarodnimi standardi ESG	

Premiki v času po samoevalvaciji 2010/2011:
- jasneje sta bili opredeljeni vizija in poslanstvo EVRO-PF,
- sprejet je bil Akcijski načrt za uresničitev vizije in poslanstva EVRO-PF, ki med drugim vsebuje tudi akcije za uresničitev ciljev v študijskem letu 2012/13,
- v razpisu za vpis za študijsko leto 2012/13 je bil objavljen visokošolski strokovni študijski program Pravo in management infrastrukture in nepremičnin 1. stopnje.

Prednosti:
- zavezanost EVRO-PF za uresničitev Akcijskega načrta za uresničitev vizije in poslanstva EVRO-PF,

Slabosti:
- vsi zaposleni, pogodbeni sodelavci in študentje se ne zavedajo pomena kakovosti celotne EVRO-PF in ne samo njihovih področij delovanja

Predlogi aktivnosti za izboljšave:
- aktivno ozaveščanje vseh sodelujočih na fakulteti o pomenu kakovosti in spodbujanje k aktivnemu vključevanju v njeno izboljšanje.

1.2. ORGANIZIRANOST

Organizacijsko shemo EVRO-PF sestavljajo organi, tajništvo, računovodstvo ter druge organizacijske enote.

1.2.1. ORGANI FAKULTETE

Organi EVRO-PF so: upravni odbor, dekan, prodekana, akademski zbor, senat, študentski svet ter študijske in habilitacijske komisije kot delovnih teles.

1.2.1.1. UPRAVNI ODBOR

Upravni odbor (UO) je organ upravljanja fakultete. Sestavljajo ga trije člani. Enega člana imenuje Inštitut za človekove pravice, drugega Inštitut za mednarodno pravo, tretjega pa inštitut za civilno pravo. Člani UO izmed sebe izvolijo predsednika in podpredsednika. Njun mandat traja eno koledarsko leto. Predsednik UO je zakoniti zastopnik in poslovodni organ fakultete. Predstavlja fakulteto v pravnem prometu. V njegovi odsotnosti ali po njegovem pooblastilu izvaja naloge zakonitega zastopnika in poslovodnega organa fakultete podpredsednik UO.

Trenutno sestava upravnega obora:

- mag. Olga Jambrek (predsenica UO),
- Rok Čeferin, univ.dipl.prav. (podpredsednik UO),
- Marija Prestor Pogačnik, univ.dipl.prav. (članica UO)

1.2.1.2. DEKAN

Dekan je strokovni vodja fakultete in jo predstavlja v strokovnem pogledu. Dekana in prodekana imenuje upravni odbor fakultete za mandatno dobo dveh let en mesec pred iztekom njune mandatne dobe.

Trenutno je dekan EVRO-PF prof. dr. Arne Marjan Mavčič.

1.2.1.3. PRODEKAN

Fakulteta ima enega ali več prodekanov, ki pomagajo dekanu pri nalogah, ki jih določi upravni odbor, ali samostojno vodi šolo, ki izvaja določen študijski program fakultete.

Trenutno ima fakulteta dva prodekana:

- Prodekan za študijske zadeve – doc. dr. Aljoša Dežman
- Prodekan za razvojna vprašanja – Erazem Bohinc, študent

1.2.1.4. AKADEMSKI ZBOR

Akademski zbor (AZ) sestavljajo vsi visokošolski učitelji, znanstveni delavci in visokošolski sodelavci, ki v tekočem študijskem letu opravljajo pedagoško ali znanstveno-raziskovalno dejavnost na podlagi veljavnega pogodbenega razmerja s fakulteto. Pri njegovem delu sodelujejo tudi predstavniki študentov, tako da je njihovo število najmanj ena petina članov AZ. Sejo AZ skliče in vodi predsednik, ki ga izmed svojih članov izvoli AZ.

Predsednik akademskega zbora je prof. dr. Arne Marjan Mavčič.

1.2.1.5. SENAT

Senat je strokovni organ fakultete in šteje najmanj devet članov. Sestavljajo ga tisti člani akademskega zbora fakultete, ki so nosilci ali so-nosilci najmanj enega od pedagoško izvajanih predmetov. Po svoji funkciji sta člana senata predstavnik študentskega sveta in dekan. Študenti imajo v senatu najmanj petino članov. Člane senata voli Akademski zbor. Mandat članov senata traja dve leti in so po preteku mandatne dobe lahko ponovno izvoljeni. Delo senata vodi dekan fakultete, v njegovi odsotnosti pa pooblaščeni član senata. Senat fakultete lahko za pomoč pri svojem delu imenuje stalne ali občasne komisije in delovna telesa.

Senat EVRO-PF sestavljajo:

- prof. dr. Peter Jambrek,
- prof. dr. Ernest Petrič,
- prof. dr. Dimitrij Rupel,
- prof dr. Arne Marjan Mavčič,
- prof. dr. Andrej Anžič,
- prof. dr. Krešimir Puharič,
- izr. prof. dr. Miha Pogačnik,
- izr. prof. dr. Slobodan Dujić,
- doc. dr. Alenka Temeljotov Salaj.

1.2.1.6. ŠTUDENTSKI SVET

Študentski svet (ŠS) sestavljajo predstavniki študentov. ŠS obravnava in daje pristojnim organom mnenje o statutu fakultete o vseh zadevah, ki se nanašajo na pravice in dolžnosti študentov, ter sprejema in izvaja program interesnih dejavnosti študentov fakultete v sodelovanju s skupnostjo študentov. ŠS ima najmanj 5 članov. Mandat članov traja eno leto.

Delo ŠS vodi predsednik, ki ga izvolijo člani ŠS izmed sebe. V njegovi odsotnosti vodi delo ŠS podpredsednik, ki ga izvolijo člani ŠS izmed sebe.

Člani ŠS EVRO-PF so:

- Nataša Kolavčič (tretji letnik dodiplmskega študijskega programa Pravo 1. stopnje), predsednica ŠS
- Erazem Bohinc (tretji letnik dodiplmskega študijskega programa Pravo 1. stopnje), podpredsednik
- Jure Švigelj (tretji letnik dodiplomskega študijskega programa Pravo 1. stopnje), podpredsednk ŠS
- Mag. Nuša Anna Hrustek (prvi letnik doktorskega študijskega programa Pravo 3. stopnje), tajnik ŠS
- Matej Kolavčič (prvi letnik dodiplomskega študijskega programa Pravo 1. stopnje), pomočnik tajnika ŠS
- Andrej Brezavšček (tretji letnik dodiplomskega študijskega programa Pravo 1. stopnje), član ŠS
- Gregor Rajšp (prvi letnik magistrskega študijskega programa Pravo 2. stopnje), član ŠS

1.2.1.7. DELOVNA TELESA

Senat fakultete lahko za pomoč pri svojem delu imenuje stalne ali občasne komisije in delovna telesa. Stalni delovni telesi senata sta Študijska komisija in Habilitacijska komisija.

Študijska komisija

Študijska komisija (ŠK) je delovno telo senata. Sestavlja jo pet članov, ki jih imenuje UO. Izmed članov UO imenuje predsednika za obdobje štirih let.

ŠK sestavljajo:

- doc dr. Aljoša Dežman, predsednik ŠK,
- izr. prof. dr. Marko Novak, podpredsednik ŠK,
- prof. dr. Peter Jambrek,
- izr. prof. dr. Mha Pogačnik,
- doc. dr. Alenka Temeljotov Salaj,
- doc. dr. Jernej Letnar Černič.

Habilitacijska komisija

Habilitacijska komisija (HK) je delovno telo senata. Sestavlja jo najmanj pet članov, ki jih izvoli senat fakultete izmed visokošolskih učiteljev, ki izpolnjujejo pogoje za izvolitev v senat fakultete. Mandat članov HK traja dve leti in so po preteku te dobe lahko ponovno imenovani na to funkcijo. Člani HK izmed sebe na prvi seji izvolijo predsednika, ki vodi in sklicuje seje komisije.

HK sestavljajo:

- prof. dr. Peter Jambrek,
- prof. dr. Ernest Petrič,
- prof. dr. Janez Čebulj,
- prof. dr. Arne Marjan Mavčič,
- prof. dr. Krešimir Puharič.

1.2.2. TAJNIŠTVO

Fakulteta ima za opravljanje upravno-administrativnih in strokovno-tehničnih nalog tajništvo fakultete. Delo tajništva fakultete vodi glavni tajnik oziroma glavna tajnica fakultete, ki je podrejen/a dekanu in predsedniku upravnega odbora.

Glavna tajnica fakultete je Nina Pegan, mag.prav.

1.2.3. RAČUNOVODSTVO

Računovodstvo vodi finančno poslovanje fakultete. Predstojnik računovodstva je glavni računovodja oziroma glavna računovodkinja, ki skrbi tudi za pravočasno izpolnjevanje materialnih obveznosti fakultete. Svoja pooblastila izvaja v skladu z odločitvami in navodili upravnega odbora, ki mu odgovarja za svoje delo. Pri svojem delu je podrejen predsedniku upravnega odbora, v njegovi odsotnosti ali po njegovem pooblastilu pa podpredsedniku upravnega odbora.

1.2.4. ORGANIZACIJSKE ENOTE

V okviru EVRO-PF se oblikujejo organizacijske enote za izvajanje samostojnih študijskih in drugih programov fakultete na temeljnih področjih izobraževanja, raziskovanja, svetovanja in založništva.

1.2.4.1. KATEDRE

Katedre združujejo in skrbijo za razvoj sorodnih znanstveno-raziskovalnih in pedagoških disciplin, ki jih goji fakulteta. EVRO-PF ima trenutno sledeče katedre in predstojnike:

Tabela št. 2: Katedre in predstojniki

KATEDRA	PREDSTOJNIK
Katedra za ustavno pravo	prof. dr. Peter Jambrek
Katedra za mednarodno in evropsko pravo	izr. prof. dr. Miha Pogačnik
Katedra za upravno pravo	izr. prof. dr. Slobodan Dujić
Katedra za civilno in gospodarsko pravo	doc. dr. Aljoša Dežman
Katedra za kazensko pravo	izr. prof. dr. Marko Bošnjak
Katedra za teorijo in zgodovino prava	izr. prof. dr. Marko Novak

Katedra za management infrastrukture in nepremičnin	doc. dr. Alenka Temeljotov Salaj

1.2.4.2. INŠTITUTI

Inštituti izvajajo znanstveno-raziskovalne in svetovalne dejavnosti z določenega področja. V okviru EVRO-PF trenutno delujejo trije inštituti (raziskovalne skupine):

- Inštitut za managment nepremičnin
- Center za intelektualno lastnino
- Center za primerjalno pravo

Vsi trije inštituti so bili v letu 2007 vpisani v evidenco raziskovalnih organizacij pri Javni agenciji za raziskovalno dejavnost RS.

1.2.4.3. CENTER ZA STROKOVNO USPODABLJANJE IN IZOBRAŽEVANJE

Center za upravno izobraževanje je bil ustanovljen leta 2008. Leta 2012 je bil preimenovan v Center za strokovno usposabljanje in izobraževanje. Od leta 2009 je nosilec javnega pooblastila za izvajanje izpita iz slošnega upravnega postopka. V študijskem letu 2011/12 je bila zamenjana struktura oseb, ki skrbi za njegovo delovanje. Namen centra jeV organizirati seminarje in druge oblike vseživljenjskega učenja na področju upravnega izobraževanja.

1.2.4.4. KNJIŽNICA

Knjižnica EVRO-PF je vpisana na seznam COLIB.SI kot knjižnica z nesamostojnim statusom, ki deluje v sklopu fakultete ter ima polnopravno članstvo v sistemu COBISS.SI. Knjižnica ima akronim EVROPF, kot določeno s pogodbo o sodelovanju v sistemu COBISS.SI, ki jo je fakulteta sklenila z Institutom informacijskih znanosti, Maribor (IZUM) dne 19. 3. 2010.

V letu 2012 je fakulteta za potrebe postavitve knjižnice najela dodatne prostore na sedežu fakultete. Ker je knjižnica šele v letu 2010 začela z vpisovanjem lastnih knjižnih enot, izposoja še ni mogoča. Zato nima pregleda nad obiskom uporabnikov storitev nad povpraševanjem po storitvah. Knjižnica bo z izposojo pričela v študijskem letu 2012/13.

1.2.4.5. KARIERNI CENTER

Karierni center EVRO-PF (KC) je bil na pobudo ŠS EVRO-PF ustanovljen leta 2012. Vsakokratni predsednik ŠS je hkrati tudi vodja KC. Ključna naloga KC je spremljanje in presojanje kompetenc diplomantov ter spremljne njihove poklicne poti. Podatke bo KC pridobival tako od študentov samih kakor tudi od zavodov za zaposlovanje in neposredno od

delodajalcev. Vodja KC poroča o delu KC vodstvu fakultete. Na podlagi ugotovitev svetuje vodstvu fakultete oziroma predlaga ukrepe za izboljšanje stanja.

Trenutno je vodja KC Nataša Kolavčič.

1.2.5. DRUGA DELOVNA TELESA IN KOMISIJE

EVRO-PF ima za zagotavljanje kvalitetnega procesa dela tudi druga delovna telesa in komisije, ki so ustanovljeni glede na potrebe, ki se pokažejo tekom procesa izvajanja dejavnosti.

1.2.5.1. DISCIPLINSKA KOMISIJA

Disciplinsko komisijo sestavljajo trije člani, od katerih ima vsak svojega namestnika. Predsednika komisije in njegovega namestnika imenuje Upravni odbor izmed pedagoških delavcev. Drugega člana in njegovega namestnika imenuje dekan fakultete izmed uslužbencev tajništva fakultete. Tretjega člana in njegovega namestnika imenuje Študentski svet članice izmed študentov fakultete. Komisija vedno odloča v tričlanskih senatih. Mandatna doba komisije je dve leti in se lahko ponovi.

Disciplinsko komisjo sestavljajo

- Vsakokratni dekan fakultete, predsednik disciplinske komisije, namestnica mag. Sara Ahlin Doljak ,
- Nina Pegan, mag. prav, namestnica mag. Nana Lavrenčič,
- Dragan Topič, namestnica Polona Kukovec.

1.2.5.2. KOMISIJA ZA E-ŠTUDIJ

Komisija za e-študij je bila ustanovljena leta 2012, ko je EVRO-PF začela pospešeno izvajati aktivnosti za uvedbo e-študija, ene izmed oblik izobraževanja na daljavo. Komisijo za e-študij sestavljajo:

- prof. dr. Arne Marjan Mavčič, koordinator skupine
- mag. Boštjan Miha Jambrek,
- mag. Nana Lavrenčič,
- Kaja Godec, mag.prav.,
- Erazem Bohinc.

1.2.5.3. SAMOEVALVACIJSKA SKUPINA

Samoevalvacijsko skupino sestavljajo predstavniki vseh glavnih interesnih skupin, to je visokošolskih učiteljev, raziskovalcev, študentov, strokovnega in administrativnega osebja. Člane samoevalvacijske skupine fakultete imenuje na predlog dekana senat fakultete. Samoevalvacijska skupina je sestavljena iz 5 do 7 članov, izmed katerih je s strani senata fakultete imenovan predsednik samoevalvacijske skupine.

Samoevalvacijsko skupino sestavljajo:

- prof. dr. Arne Marjan Mavčič, visokošolski učitelj, predsednik samoevalvacijske skupine,
- prof. dr. Aljoša Dežman, raziskovalec,
- mag. Nana Lavrenčič, raziskovalna sodelavka,
- Nina Pegan, mag.prav., glavna tajnica,
- Sabina Alibabič, referentka za študentske zadeve,
- Erazem Bohinc, študent.

Slika 1: organizacijska shema EVRO-PF

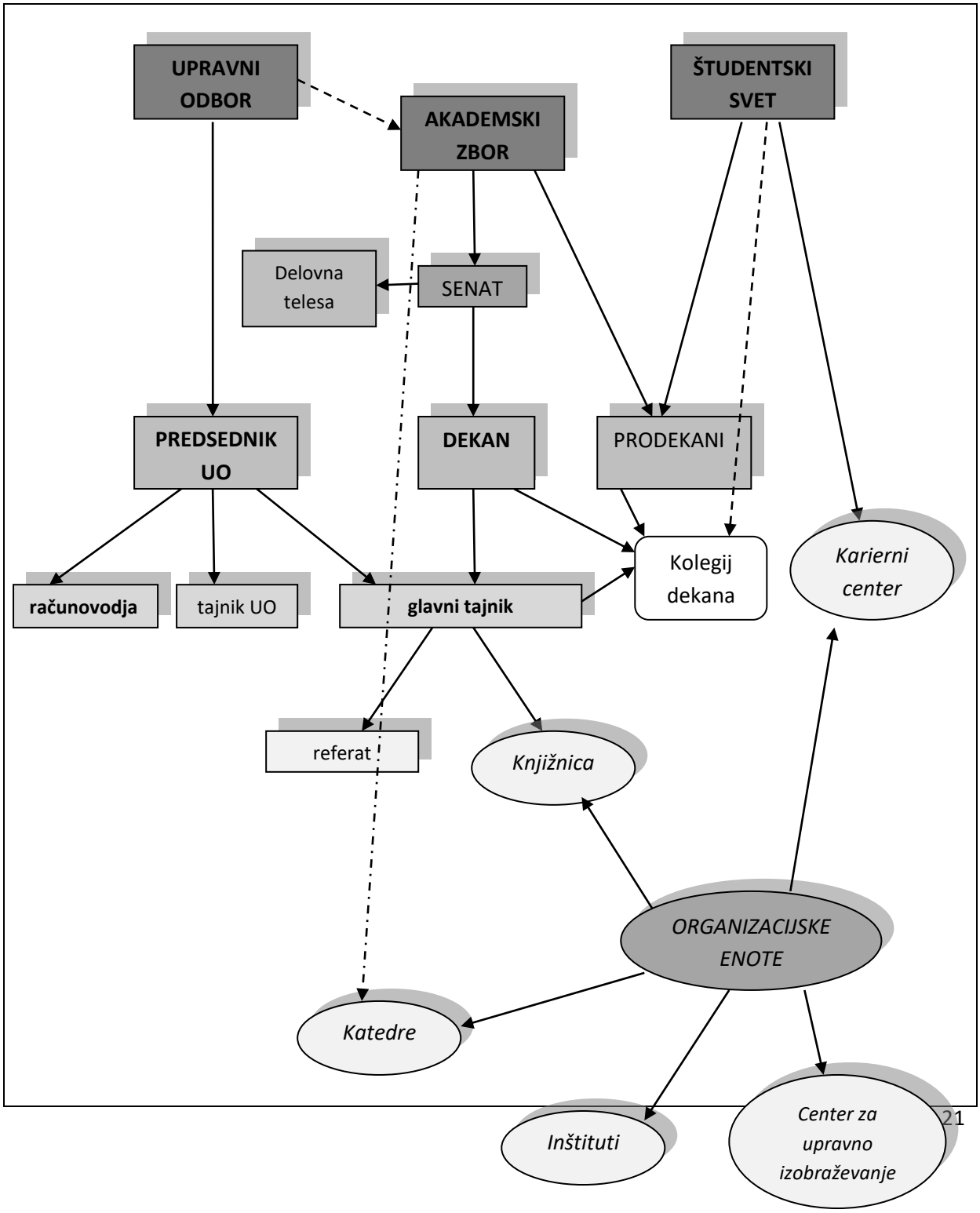

Premiki v času po samoevalvaciji 2010/2011:
- začetek delovanja kolegija dekana,
- ustanovitev KC,
- ustanovitev komisije za e-študij,
- zaposlitev knjižničarke,
- zamenjave članov ter predstojnikov organov in organizacijskih enot,
- aktivnejše delovanje ŠS in njegovo povezovanje z vodstvom fakultete,

Prednosti:
- vključevanje zaposlenih v delovanje organov (tajnica UO, tajnica ŠK, tajnica HK),
- aktivnejše delovanje ŠS glede na pretekla leta,
- oblikovanje razširjene samoevalvacijske skupine,
- imenovanje prodekana za razvojna vprašanja iz vrst študentov,
- racionalizacija del in nalog zaposlenih.

Slabosti:
- slabo delovanje kateder,
- predstavniki študentov še niso v celoti vključeni v organe fakultete,
- UO in HK nimata sprejetega poslovnika.

Predlogi aktivnosti za izboljšanje:
- jasneje opredeliti obveznosti kateder in spodbujati njihovo aktivnejše delovanje,
- ŠS naj v okviru volitev članov izvoli tudi svoje predstojnike v organe fakultete,
- sprejem poslovnikov UO in HK,
- imenovanje prodekanov za raziskovalno in mednarodno dejavnost,

2. IZOBRAŽEVALNA DEJAVNOST

2.1. ORGANIZACIJA IN IZVEDBA ŠTUDIJSKIH PROGRAMOV

2.1.1. VRSTA IN OBSEG IZVEDBE ŠTUDIJSKIH PROGRAMOV

Na EVRO-PF so se v letu 2011/2012 izvajali naslednji akreditirani študijski programi:

- Pravo 1. stopnje,
- Pravo 2. stopnje,
- Pravo in management nepremičnin 2. stopnje,
- Pravo 3. stopnje,
- Pravo in management nepremičnin 3. stopnje.

Tabela št. 3: Primerjava vpisa v študijskih letih 2010/11 in 2011/12

	Študijsko leto 2010/11			Študijsko leto 2011/12		
	Število rednih študentov	*Število izrednih študentov*	*skupaj*	*Število rednih študentov*	*Število izrednih študentov*	*skupaj*
Pravo 1	271	156	**427**	288	157	**445**
Pravo 2	150	70	**220**	158	57	**215**
Pravo 3	/	33	**33**	/	40	**40**
PMN 2	164	8	**172**	119	9	**128**
PMN3	/	27	**27**	/	19	**19**
skupaj	**585**	**294**	**879**	**565**	**282**	**847**

2.1.2. NAČIN IZVEDBE ŠTUDIJSKIH PROGRAMOV

Univerzitetni dodiplomski študijski program Pravo 1. stopnje se izvaja kot redni in izredni študij. Redni način študija se izvaja na sedežu fakultete v Novi Gorici, izredni način študija pa na dislocirani enoti v Kranju. Izredni študij temelji na koncentriranih predavanjih v popoldanskem in večernem času ter ob vikendih s poudarkom na večjem deležu individualnega študija. Magistrska študijska programa Pravo 2. stopnje ter Pravo in management nepremičnin 2. stopnje se izvajata kot redni in izredni študij tako na sedežu fakultete v Novi Gorici kot na dislocirani enoti v Kranju. Doktorska študijska programa Pravo 3. stopnje ter Pravo in management nepremičnin 3. stopnje se izvajata kot izredni študij na dislocirani enoti v Kranju.

Premiki v času po samoevalvaciji 2010/2011:
- vpis visokošolskega strokovnega študijskega programa Pravo in management infrastrukture in nepremičnin 1. stopnje v razvid visokošolskih zavodov,
- objava novoakreditiranega programa v razpisu za vpis za študijsko leto 2012/13,
- izvedba oglaševalske akcije za predstavitev novega in že obstoječih študijskih programov.

Prednosti:
- EVRO-PF ima akreditiranih 6 študijskih programov iz dveh smeri – splošna smer pravo ter interdisciplinarna smer prava, managementa, infrastrukture in nepremičnin,
- predavanja za izredne študente se izvajajo v popoldanskem času ter ob vikendih,
- izredni študenti se lahko po svoji želji udeležujejo predavanj, ki so namenjeni rednim študentom in obratno.

Slabosti:
- EVRO-PF na magistrskem študiju ne ponuja programov, ki bi pokrivali različne veje prava, temveč le splošni študij prava,
- nekateri študenti se kljub prilagojenemu obsegu in uram ne morejo udeležiti izrednih predavanj.

Predlogi aktivnosti za izboljšanje:
- Predlagajo se aktivnosti za akreditacijo magistrskih programov iz različnih vej prava.
- ponudba predavanj v e-obliki.

2.1.3. MOBILNOST ŠTUDENTOV

EVRO-PF je od leta 2008 nosilka Erasmus univerzitetne listine, ki omogoča izvajanje mobilnosti študentov in profesorjev s tujimi fakultetami.

V študijskem letu 2011/12 je EVRO-PF podpisala 2 bilateralna sporazuma, in sicer z Univerzo v Leipzigu in Univerzo v Vidmu. V istem študijskem letu je EVRO-PF pridobila Erasmus dotacijo za mobilnost dveh profesorjev z namenom poučevanja, ki je bila v celoti izkoriščena. En profesor se je udeležil izmenjave na Univerzi Deusto, drugi pa na Univerzi v Zagrebu. Ker fakulteta za študijsko leto 2011/12 ni prejela Erasmus dotacije za mobilnost študentov, noben študent ni opravil dela študija v tujini. Februarja 2012 so bili na spletni strani EVRO-PF objavljeni: razpis za Erasmus študentske izmenjave v študijskem letu 2012/13, razpis za Erasmus prakse v študijskem letu 2012/13 ter razpis za Erasmus mobilnost z namenom poučevanja v študijskem letu 2012/13. Na razpis se je prijavilo 7 kandidatov. Z vsemi je bil opravljen razgovor. Po prejemu Obvestila o izboru in višini sofinanciranja akcije Erasmus Individualna mobilnost 2012, iz katerega izhaja, da je EVRO-PF prejela dotacijo za 3 študente in 2 profesorja, so bila pripravljena obvestila o izboru za kandidate, ki so se prijavili na razpis.

EVRO-PF se je v študijskem letu 2011/12 prijavila na Javni razpis štipendij za individualno mobilnost študentov v tujino v programskem letu 2012 v okviru programa Erasmus. Rezultati še niso znani.

EVRO-PF je imela tudi v študijskem letu 2011/12 vpisane tuje študente.

Tabela št. 4: Primerjava števila tujih študentov v študijskih letih 2010/11 in 2011/12

	Študijsko leto 2010/11	**Študijsko leto 2011/12**
Pravo 1	5	3
Pravo 2	2	3
Pravo 3	2	4
PMN 2	/	/
PMN3	1	1
skupaj	**10**	**11**

Premiki v času po samoevalvaciji 2010/2011:
- povečanje zanimanja domačih študentov za študij v tujini v okviru programa Erasmus,
- podpis dveh dodatnih bilateralnih sporazumov, enega na pobudo študenta,
- prevod določenih vsebin spletne strani v angleški jezik.

Prednosti:
- dotacija za namen poučevanja je bila v celoti porabljena,
- podpis dveh dodatnih bilateralnih sporazmov,

- povečano zanimanje za izmenjavo v okviru programa Erasmus,
- povečano zanimanje tujih študentov za študij na EVRO-PF.

Slabosti:
- premalo informacij za domače študente glede študija v tujini,
- pomanjkanje gradiva za tuje študente, ki bi na fakulteto prišli v okviru programa Erasmus ,
- pomanjkanje primernih gradiv za tuje študente v angleškem jeziku.

Predlogi aktivnosti za izboljšanje:
- sklenitev novih bilateralnih sporazumov,
- pridobitev soglasja NAKVIS k pogodbi za izvajanje VTI,
- nadgradnja spletne strani z informacijami v angleškem jeziku,
- imenovanje prodekana za mednarodno sodelovanje.

2.2. VSEŽIVLJENJSKO IZOBRAŽEVANJE

Na EVRO-PF so omogočene različne oblike izobraževanj v obliki predavanj gostujočih profesorjev in drugih strokovnjakov ter okroglih miz. Študenti sodelujejo pri različnih oblikah ob študijskega pravnega izpopolnjevanja kot sta vsakoletno tekmovanje iz pogajanj, udeležba na Pitamičevem tekmovanju; ŠS in Klub študentov in diplomatov organizirata okrogle mize z aktualnimi tematikami. EVRO-PF je pooblaščena tudi za izobraževanje, usposabljanje in izvajanje strokovnega izpita iz upravnega postopka.

EVRO-PF ponuja zainteresirani javnosti izbrane pravne vsebine, na katere lahko pristopijo osebe brez statusa, ki jih tematika zanima ali pa jim znanje pomaga na delovnem mestu. V okviru teh predmetov lahko tako pravniki kot nepravniki pridobivajo dodatna strokovna znanja s pravnega področja.

Premiki v času po samoevalvaciji 2010/2011:
- Pri oblikah vseživljenjskega izobraževanja se ugotavlja rahel porast aktivnosti. K porastu je prispeval aktiven ŠS.

Prednosti:
- velik interes oseb brez statusa za pristop na posamezne izpite.

Slabosti:
- Kljub temu, da je EVRO-PF pooblaščena tudi za izobraževanje, usposabljanje in izvajanje strokovnega izpita iz upravnega postopka, se ta ne izvaja.

Predlogi aktivnosti za izboljšanje:
- Uvedba izvajanja strokovnega izpita iz upravnega postopka.

3. RAZISKOVALNA DEJAVNOST

Pravna znanost je praktična družbena znanost, saj pri njej ne gre za tehnične-empirične rešitve, temveč sta v ospredju vedno družbeni problem in besedilo, ki ga opisuje. Spada na področje družboslovja, kar jo dela bistveno različno od naravoslovnih znanosti.

EVRO-PF podpira prizadevanja zaposlenih za objave v znanstvenih revijah ter jim nudi okolje in opremo za individualno raziskovalno delo. S kadrovskega vidika je treba načrtovati zaposlovanje dodatnih raziskovalnih kadrov, predvsem mladih raziskovalcev.

EVRO-PF spodbuja in usmerja aktivno raziskovalno delo študentov, zlasti na podiplomski ravni ter jih spodbuja k objavljanju raziskovalnih dosežkov v domačih in tujih znanstvenih publikacijah.

V študijskem letu 2011/12 je EVRO-PF v sodelovanju s Fakulteto za državne in evropske študije organizirala dve znanstveni konferenci, ki so se ju udeležili tako mednarodni in domači strokovnjaki kot tudi študenti EVRO-PF.

3.1. RAZISKOVALNE SKUPINE

V okviru fakultete delujejo torej tri raziskovalne skupine:

- Inštitut za managment nepremičnin,
- Center za intelektualno lastnino,
- Center za primerjalno pravo.

Vsi trije inštituti so bili v letu 2007 vpisani v evidenco raziskovalnih organizacij pri Javni agenciji za raziskovalno dejavnost RS.

V letu 2010 je bil ustanovljen Inštitut za kazensko pravo (IKP), vendar še ni bil vpisan v evidenco izvajalcev raziskovalne in razvojne dejavnosti ARRS. Zaradi kadrovskih sprememb na Katedri za kazensko pravo, EVRO-PF v študijskem letu 2011/12 IKP ni vpisala v evidenco izvajalcev raziskovalne in razvojne dejavnosti ARRS. Naloge IKP zajemajo raziskovanje, zunaj akademsko izobraževanje, publiciranje, prevajanje tujih pravnih virov in literature, sodelovanje s sorodnimi ustanovami v Sloveniji in v tujini, skrb za knjižnični fond s področja kazenskega prava ter logistična podpora vsem dejavnostim katedre za kazensko pravo. Inštitut išče sodelavce išče predvsem med mladimi slovenskimi magistri in doktorji, ki so se izobrazili ali pa si pridobili naknadne izkušnje s področja kazenskega prava v tujini, želijo pa nadaljevati svoje znanstveno delo doma.

Trenutno sta na fakulteti zaposlena dva raziskovalca, in sicer vsak za 0,1 FTE.

3.1.1. INŠTITUT ZA MANAGEMENT NEPREMIČNIN

Inštitut za management nepremičnin (IMN) na EVRO-PF je prvi trans-disciplinarni zavod v Sloveniji, ustanovljen za nepremičninske raziskave. Njegov namen je prispevati k razvoju znanosti interdisciplinarnega nepremičninskega področja, ki ima pravne, ekonomske, tehnične, socialne in organizacijske značilnosti.

Raziskovalno in razvojno dejavnost izvaja IMN v obliki programov in projektov, ki so usmerjeni predvsem v temeljno in uporabno raziskovanje. V prihodnosti bo IMN načrtoval tudi industrijske raziskave.

Temeljne raziskave se bodo izvajale predvsem na področjih lastniških odnosov znotraj posameznih držav ali Evropske unije, razvoja in učinkovanja nepremičninskega trga v Sloveniji in Evropi, nepremičninskih vprašanj glede prostorskega, okoljskega razvoja države in Evropske unije ter blaginje, razvoja družbe in identitete naroda.

Uporabne raziskave bodo vsebinsko pokrivale področja mednarodnopravnega dela evropskega nepremičninskega prava, institucionalnih vidikov evropskega prava na področju prostora in okolja, prava nepremičninskih pravic, evropskega finančno-nepremičninskega prava, socialne psihologije nepremičninske problematike in razvoja nepremičninskega managementa.

3.1.2. CENTER ZA INTELEKTUALNO LASTNINO

Program Centra za intelektualno lastnino (CIL) na EVRO-PF je osredotočen na dve glavni dejavnosti.

Prva dejavnost je raziskovalne narave. CIL bo raziskoval in proučeval nove trende v pravnem varstvu intelektualne lastnine, ki so posledica neslutenih tehnoloških sprememb po eni strani, ter globalizacije konkurence po drugi strani. CIL se bo pri tem posvečal predvsem številnim vprašanjem, ki zadevajo EU, kateri navkljub dolgoletnim naporom ni uspelo doseči nekaterih temeljnih ciljev (n.pr. enotni patent EU, ki bi veljal za celotno območje notranjega trga – t.i. Community patent). V tem okviru bodo raziskovalni projekti in morebitna kasnejša magistrska ali doktorska dela usmerjena tudi k analizi vprašanj, ki so relevantna za Slovenijo kot članico EU. V slovenskem gospodarstvu prevladujejo mala in srednjevelika podjetja ter nekaj tehnološko naprednih podjetij, ki so navzoča na svetovnih trgih, čeprav v ozkih tržnih segmentih (tržnih nišah). Takšna gospodarska struktura zahteva poleg poznavanja vseh pravnih načel varstva tudi razvoj in oblikovanje ustrezne ekonomske in poslovne interpretacije posameznih pravic intelektualne lastnine. To tudi pomeni, da je raziskovalno-razvojno delo neizbežno multidisciplinarne narave in torej presega proučevanje zgolj pravnih vidikov intelektualne lastnine.

Multidisciplinarni pristop hkrati pomeni povezavo z drugo glavno dejavnostjo CIL, ki je svetovalno-praktične narave. Poslovno svetovanje na področju intelektualne lastnine je

relativno slabo razvito v Sloveniji ; po drugi strani pa je plasma izdelkov slovenskih podjetij prek meja majhnega slovenskega trga ključnega pomena za gospodarsko rast in blaginjo. Neposredna posledica prodaje na mednarodnih trgih je takšno ali drugačno srečevanje s problematiko pravic intelektualne lastnine. Zato je usmeritev v poslovno svetovanje slovenskim podjetjem pomembna dejavnost, ki je po drugi strani seveda tudi vir za vprašanja in izzive, ki so predmet teoretičnega raziskovanja.

Na ta način se obe dejavnosti medsebojno sinergistično dopolnjujeta. Svetovalno delo CIL bo potekalo tako individualno, torej na zahtevo posameznega podjetja, kakor tudi prek raznih seminarjev, delavnic ali posvetov odprtega tipa.

3.1.3. CENTER ZA PRIMERJALNO PRAVO

Center za primerjalno pravo (CPP) je raziskovalno in svetovalno usmerjen. Usmerjen je k razvoju pravne znanosti, predvsem iz multidisciplinarnega pristopa k teoretični in praktični pravni problematiki.

CPP ima tako po svoji naravi dve funkciji. Prva, praktična vloga je pravno svetovanje goriškemu in širšemu slovenskemu gospodarstvu. CPP namreč vključuje sodelujoče na fakulteti, ki zajema širok spekter pravnikov in drugih strokovnjakov s področja gospodarskega prava, evropskega in mednarodnega prava. CPP nudi svetovanja glede ustanavljanja pravnih subjektov kot njihovo podporo v posameznih konfliktnih primerih.

Druga, to je teoretična vloga CPP je predvsem v sodelovanju v raziskovalnih projektih tako zasebnega kot javnega tipa, kjer je težišče na dogmatičnih dognanjih posameznih pravnih strok, ki se izraža skozi prizmo primerjalnega prava. Raziskovalno in razvojno dejavnost bo CPP izvajal v obliki programov in projektov, ki so usmerjeni predvsem v temeljno in uporabno raziskovanje. Temeljne raziskave se bodo izvajale primarno na obeh poglavitnih področjih, to sta javno in zasebno pravo. Zaradi modernih evroatlantskih integracij je povdarek raziskovalnega dela tudi na evropskem pravu. Skupni imenovalec temeljnih raziskav, kot je razvidno iz programa in imena CPP, je primerjalno pravo z vidika specifičnih pravnih vprašanj in problemov.

Uporabne raziskave bodo podobno pokrivale posebna in specializirana pravna področja, med drugim lastninskopravne vidike v evropski dimenziji, trende javnega in zasebnega gospodarskega prava v EU, razvoj mednarodnega javnega prava, trende pravne prakse Evropskega sodišča za človekove pravice in njihov pomen za slovensko pravno ureditev ter drugo sorodno pravno problematiko.

Premiki v času po samoevalvaciji 2010/2011:
- Katedra za kazensko pravo je na seji obravnavala problematiko ustanovitve IKP

Prednosti:
- izkazan interes za vpis IKP v evidenco izvajalcev raziskovalne in razvojne dejavnosti ARRS

Slabosti:
- raziskovalne skupine so nekativne,
- ena raziskovalna skupina trenutno nima predstojnika,
- malo prijav na raziskovalne projekte,
- malo vključevanja študentov v raziskovalno dejavnost

Predlogi aktivnosti za izboljšanje:
- začetek dela delovanja raziskovalnih skupin, ki bodo prijavljale projekte,
- imenovanje predstojnika raziskovalne skupine, ki nima prestojnika,
- spodbujanje študentov k raziskovalnemu delu.

3.2. RAZISKOVALNI PROJEKTI

EVRO-PF se je v sodelovanju z drugimi partnerji v letu 2011 prijavila na dva mednarodna projekta, in sicer Support for the Ministry of Environment and Spatial Planning (MESP) in Water Management in Monitoring of Water Resources ter Promoting Energy Efficiency and Renewable Energy.

V letu 2011 se je dr. Polona Mozetič prek EVRO-PF prijavila na podoktorski projekt »Avtonomna subjektiviteta v pravu kot izziv kazenskega postopka«.

V sodelovanju s Fakulteto za humanistične študije se je EVRO-PF v letu 2011 prijavila na raziskovalni projekt »Revizija razvoja teorij kaznovanja po 2. svetovni vojni in legitimacija uporabe prisile danes«.

Premiki v času po samoevalvaciji 2010/2011:
- EVRO-PF se je v okviru sodelovanja z drugimi institucijami prijavila na raziskovalne projekte

Prednosti:
- prijava EVRO-PF na raziskovalne projekte

Slabosti:
- malo prijav na raziskovalne projekte,
- ni lastnih prijav na raziskovalne projekte.

Predlogi aktivnosti za izboljšanje:
- začetek delovanja raziskovalnih skupin, ki bodo prijavljale projekte,
- vključevanje študentov v raziskovalne projekte,
- imenovanje prodekana za raziskovalno dejavnost.

4. ŠTUDENTI

Na EVRO-PF v skladu z zakonom, ki ureja visoko šolstvo, in Statutom EVRO-PF deluje Študentski svet (ŠS EVRO-PF). ŠS EVRO-PF je edini zastopnik mnenj in interesov vseh študentov fakultete, ki sodeluje pri reševanju problematike ki je povezana s študenti in daje konstruktivne predloge glede zadev, ki se nanašajo na pravice in dolžnosti študentov ter prispeva k višji kakovosti študija na fakulteti. ŠS EVRO-PF v sodelovanju s fakulteto skrbi za organizacijo interesnih dejavnosti, ki so namenjene študentom.

ŠS EVRO-PF deluje skladno s Poslovnikom Študentskega sveta EVRO-PF. Sestavljajo ga študenti, ki so izvoljeni na vsakoletnih volitvah. Volitve potekajo v skladu s Pravilnikom o volitvah v Študentski svet EVRO-PF. Oba akta sta objavljena na spletnih straneh fakultete (http://www.evro-pf.si/index.php?page=documents&item=17). ŠS EVRO-PF si prizadeva za enakomerno porazdeljeno sestavo iz predstavnikov obeh študijskih smeri ter posameznih letnikov s ciljem enakopravne zastopanosti interesov vseh študentov. Mandatna doba članov ŠS EVRO-PF traja eno leto. V študijskem letu 2011/2012 je bil ŠS EVRO-PF sestavljen iz 8 članov.

ŠS EVRO-PF je z namenom učinkovitega in hitrega informiranja študentov dosegljiv na spletni strani https://studentskisvetevropf.wordpress.com/ in prek e-pošte na studentski.svet@evro-pf.si. ŠS EVRO-PF se večkrat letno sestaja na javnih sejah, ki so redne, izredne ter korespondenčne. Seje sklicuje in vodi predsednik ŠS EVRO-PF, ki skrbi tudi za objavo sej na spletni strani ŠS EVRO-PF. Predstavniki ŠS EVRO-PF so vabljeni tudi na kolegije dekana, kjer se izpostavi aktualna študentska problematika in poda morebitne predloge.

V skladu z zakonom, ki ureja visoko šolstvo, in Statutom EVRO-PF so študenti člani organov fakultete, kar pa zaradi organizacijskih težav ŠS EVRO-PF v študijskem letu 2011/2012 še ni bilo v celoti izvedljivo.

V študijskem letu 2011/2012 je bila Samoevalvacijska skupina razširjena. Vanjo je vključen predstavnik študentov, ki o svojem delu in delu komisije poroča ŠS EVRO-PF.

Predstavnik študentov je vključen tudi v delovanje Komisije za e-študij, ki je bila ustanovljena v študijskem letu 2011/2012. Ker je e-študij v tekočem letu še v procesu nastajanja, je predstavnik študentov skrbel predvsem za podajanje mnenj in predlogov z zornega kota študentov ter se tako dejavno vključeval v sam razvoj e-študija. V prihodnosti pa bo sodeloval pri razreševanju morebitnih težav med udeleženci. O svojem delu predstavnik študentov poroča ŠS EVRO-PF.

Aktivnosti ŠS EVRO-PF in drugih študentskih organizacij na EVRO-PF:

V letu 2011/2012 je ŠS EVRO-PF sam ali v sodelovanju s Klubom študentov in diplomantov EVRO-PF organiziral različne dogodke, kot so okrogle mize (Pravniški državni izpit, ki se je je udeležil doc. dr. Aljoša Dežman, okrogla miza s predsednikom Ustavnega sodišča in profesorjem na Evropski pravni fakulteti v Novi Gorici prof. dr. Ernestom Petričem), tematski večeri (Ius bowling competition), športne prireditve (smučanje na Voglu), krvodajalska akcija, spoznavna zabava za študente EVRO-PF (v Novi Gorici in Kranju), organizacija ogleda odvetniških pisarn (Odvetniška družba Čeferin, Odvetniška pisarna Jadek & Pensa), ekskurzije v Sloveniji (Ustavno sodišče, Državni zbor) in organizacija ekskurzije po EU institucijah. V prihodnjem študijskem letu si ŠS EVRO-PF prizadeva za izdajo študentske revije, ki bo služila obveščanju študentov in bo študentom ponujala možnost objavljanja njihovih najboljših del s področja prava. Vsebovala pa bo tudi poročila s tekmovanj in podobnih dogodkov.

Na EVRO-PF deluje tudi Klub študentov in diplomantov (KŠD EVRO-PF), ki je bil ustanovljen leta 2011. Njegov cilj je izvajanje različnih projektov na področju obštudijskih in akademskih dejavnosti. V prihodnosti se nadejamo, da bo s svojimi projekti študentom in diplomantom nudil pestro izbiro aktivnosti.

Študenti so sodelovali pri promociji fakultete na srednjih šolah, kjer so bodočim študentom predstavili študij prava na EVRO-PF.

Študenti si aktivno prizadevajo za ustanovitev lokalne skupine ELSA (European Law Students' organisation), kar bi pomenilo novo dimenzijo mednarodnega sodelovanja in povezovanja. ELSA je neprofitna in apolitična stanovska organizacija študentov prava in mladih pravnikov ter je navzoča v večini evropskih držav in njihovi bližnji okolici. Svojim članom nudi in omogoča predvsem spoznavanje tujih kultur in pravnih sistemov ter jim omogoča tudi njihovo tesnejše medsebojno povezovanje.

ŠS EVRO-PF sodeluje pri izvedbi Pitamičevega vseslovenskega tekmovanja študentov prava, ki je slovenska različica t.i. moot court tekmovanja.

Študenti so se v študijskem letu 2011/2012 udeležili različnih tekmovanj študentov prava na lokalni in mednarodni ravni. Na tekmovanju iz pogajanj za študente prava, ki je potekalo v Mariboru, je ekipa EVRO-PF osvojila prvo mesto, ki si ga je delila z ekipo iz Pravne fakultete Univerze v Ljubljani. Na tekmovanju Rubikon, ki ga gosti Pravna fakulteta Univerze v Ljubljani, je študentka EVRO-PF osvojila odlično 4. mesto. Študenti so se udeležili tudi Pitamičevega tekmovanja. Na mednarodni ravni pa so se študenti s pomočjo sponzorstva fakultete udeležili tekmovanja IASLA moot court competition v Cambridgeu in mednarodnega tekmovanja »Youth for peace«, ki je potekalo v Minsku, Belorusija, kjer so krojili sam vrh.

Premiki v času po samoevalvaciji 2010/2011:
- aktivno delovanje članov ŠS,

- imenovanje predstavnika študentov za prodekana za razvojna vprašanja, ki se udeležuje tudi sej kolegija dekana,
- imenovanje predstavnika študentov v samoevalvacijsko skupino,
- imenovanje predstavnika študentov v Komisijo za e-študij,
- izboljašanje sodelovanja med ŠS in vodstvom fakultete,
- imenovanje vskakokratnega predsednika ŠS za vodjo KC.

Prednosti:
- vse aktivnejša študentska populacija, ki se vključuje v delovanje EVRO-PF in projekte, ki jih organizirata ŠS EVRO-PF in KŠD EVRO-PF,
- vse večje število in raznolikost obštudijskih dejavnosti, ki so namenjene študentom in diplomantom,
- aktivno sodelovanje študentov na področju mednarodnih tekmovanj,
- dobro sodelovanje ŠS EVRO-PF in vodstva fakultete pri upoštevanju in udejanjanju predlogov,
- dobro delujoč visokošolski informacijski sistem,
- ustanovitev KC na pobudo ŠS EVRO-PF.

Slabosti:
- zastopanost študentov v organih,
- ŠS nima predstavnikov vseh skupin študentov,
- premajhna aktivnost študentov pri nekaterih strokovnih obštudijskih aktivnostih,
- fakulteta študentom ne ponuja pridobivanja t.i. mehkih znanj (soft skills),

Predlogi aktivnosti za izboljšanje:
- nadaljevati s promocijo aktivnosti ŠS EVRO-PF in z obveščanjem študentov o pomenu njihovega sodelovanja pri zadevah, povezanih s študijem in fakulteto ter z obštudijskimi dejavnostmi,
- zagotoviti predstavnike vseh skupin študentov v ŠS,
- uvedba poučevanja t.i. mehkih znanj (soft skills),

5. KADROVSKI POGOJI

5.1. VISOKOŠOLSKI UČITELJI, SODELAVCI IN RAZISKOVALCI

V študijskem letu 2010/2011 je z EVRO-PF sodelovalo:

Tabela št. 5: Pedagoško osebje EVRO-PF:

Učitelji	**število**
Visokošolski učitelji skupaj	**44**
Redni profesorji	15
Izredni profesorji	9

Docenti	18
Višji predavatelji	2
Predavatelji	0
Visokošolski sodelavci skupaj	**14**
Asistenti	14
Skupaj	**58**
Sodelujočih brez pedagoškega naziva je cca.	4
Vsi skupaj	**62**

Od tega sta bili za polni delovni čas zaposleni 2 osebi, drugi imajo s fakulteto sklenjeno pogodbeno razmerje.

EVRO-PF svoje diplomante spodbuja k nadaljnjemu izobraževanju in nadgrajevanju pridobljenega znanja, najboljše med njimi pa povabi k pedagoškemu sodelovanju na podlagi imenovanja v naziv. Pod nadzorom mentorjev so mladi visokošolski sodelavci vključeni v pedagoški proces. Izmed preteklih študentov fakultete je bil en posameznik imenovan v naziv docent, en pa v naziv asistent in je trenutno v postopku imenovanja v naziv docent. Trije doktorski študentje so bili v času študija imenovani v naziv asistent in aktivno sodelujejo v pedagoškem procesu fakultete.

V letu 2012 je senat imenoval 1 asistentko, 1 izrednega profesorja in 1 docenta, v postopku za imenovanje v naziv pa je še 11 vlog, od katerega jih je 9 za naziv asistent. Prek imenovanj v naziv se kaže skrb EVRO-PF za uveljavljanje in napredovanje mladih visokošolskih sodelavcev.

5.2. UPRAVNO-ADMINISTRATIVNI IN STROKOVNO-TEHNIČNI DELAVCI

V študijskem letu 2011/2012 je bilo na EVRO-PF zaposlenih 8 upravno-administrativnih in strokovno-tehničnih delavcev: tajnik, raziskovalna sodelavka (1 delavka) referenti (4 delavke), računovodja (1 delavka) in knjižničarka (1 delavka).

Vsi upravno-administrativni in strokovno-tehnični delavci imajo na voljo svoje prostore in ustrezna tehnična sredstva. Vodstvo delavce spodbuja k formalnemu in neformalnemu izobraževanju.

5.3. OCENA STANJA

Fakulteta je v letu 2010 Sklenila delovno razmerje z enim visokošolskim učiteljem, ki je prevzel tudi funkcijo dekana. Ker traja funkcija dekana 2 leti, na tem področju ni pošlo do sprememb. Prekinilo pa se je delovno razmerje za polni delovni čas z enim visokošolskim učiteljem zaradi zamenjave službe. Do spremembe je prišlo na področju spremljajočih delovnih mest. Sprostilo se je delovno mesto računovodje, ki je bilo nemudoma zapolnjeno z novim delavcem.

Fakulteta za polni delovni čas zaposluje 10 oseb, od tega je 8 ženskega in 2 moškega spola. Dve osebi sta zaposleni za 10%. Štiri zaposleni imajo 3. stopnjo izobrazbe (doktorat znanosti), ena zaposlena ima znanstveni magisterij, ena zaposlena ima 2. stopnjo izobrazbe (bolonjski študij), 2 zaposleni imata staro univerzitetno izobrazbo, ena zaposlena ima 1. stopnjo izobrazbe, 1 zaposlena ima višješolsko izobrazbo, dve zaposleni pa imata končano srednjo šolo. Povprečna starost vseh zaposlenih je 34,8 let.

Študijski programi se izvajajo v večini s pogodbenimi pedagoškimi delavci. Fakulteta ima sklenjene pogodbe o delu oziroma avtorske pogodbe s približno 70 pedagoškimi delavci in sodelavci.

Ocenjuje se, da bo v prihodnje treba zaposliti določene kadre, pri čemer bo treba posebno pozornost posvetiti izbiri najboljših posameznikov. Prav tako bo treba v raziskovalno in pedagoško delo vključiti tudi posamezne najboljše študente, ki se že v zgodnji fazi vključujejo v delo fakultete, da se na ta način zagotovi uspešna celovita izgradnja posameznikov, ki se lahko vključujejo v pedagoško in raziskovalno delo fakultete in kateder.

Premiki v času po samoevalvaciji 2010/2011:
- skupno število redno zaposlenega pedagoškega osebja se je zmanjšalo, povečalo pa se je število pogodbeno sodelujočih visokošolskih učiteljev in sodelavcev,
- zaposlitev knjižničarke,
- okrepitev akademskega zbora z uglednimi strokovnjaki,
- izpeljani postopki imenovanja v naziv.

Prednosti:
- uspešen in kvaliteten kader, ki navkljub majhnosti kolektiva uspešno združuje znanstveno-raziskovalno in pedagoško delo,
- pestra kadrovska sestava – sestavljajo jo tudi ugledni strokovnjaki iz prakse,
- sposobna upravno-administrativna in strokovno-tehnična služba,

Slabosti:
- pomanjkanje asistentov,
- šibka kadrovska sestava pri nekaterih predmetih/katedrah

Predlogi aktivnosti za izboljšanje:
- prizadevanje za izboljšanje finančne situacije EVRO-PF, ki bo omogočila ustrezne zaposlitve.
- povečanje sodelujočih asistentov.

6. PROSTORSKI IN MATERIALNI POGOJI

6.1. PROSTORI

EVRO-PF izvaja svojo dejavnost na sedežu v Novi Gorici in na dislocirani enoti v Kranju. V Novi Gorici (EDA center) razpolaga fakulteta s 5 predavalnicami s skupaj 270 sedeži. Vse predavalnice so v istem nadstropju. Prostore povezuje avla, kjer je nameščena oglasna deska, prostor pa služi tudi možnosti za druženje študentov. V istem nadstropju so tudi referat, tajništvo, dekanat, knjižnica ter dve sejni sobi.

V Kranju izvaja EVRO-PF svojo dejavnost v Hotelu Azul, kjer razpolagajo s 6 predavalnicami s skupaj 640 sedeži. Predavalnice postavijo glede na potrebe profesorja, in sicer v naslednji možni ureditvi:

- oblika črke U,
- kvadratna oblika,
- oblika učilnice,
- konferenčna oblika.

6.2. OPREMA

Vse predavalnice na sedežu in na dislocirani enoti so opremljene z osebnim računalnikom, projektorjem in (prostim) dostopom do interneta. Poleg omenjene opreme sta na voljo 2 dodatna stacionarna računalnika v avli fakultete z dostopom do interneta. EVRO-PF je v letu 2012 kupila dve snemalni napravi, ki ju bo namestila v predavalnici na dislocirani enoti. Vsi zaposleni imajo svoje računalnike in drugo strojno opremo, ki omogoča nemoten potek dela.

6.3. INFORMACIJSKI SISTEM

Na vseh osebnih računalnikih na EVRO-PF so nameščeni operacijski sistem Microsoft Windows XP ali Microsoft Windows 7, Microsoft Office in druga standardna oprema, potrebna za pisarniško delo. Spletna stran EVRO-PF temelji na platformi Wordpress CMS. Za vodenje evidenc vpisanih študentov, elektronskega indeksa ter sistema prijav in odjav na izpitne roke, fakulteta uporablja visokošolski informacijski sistem (VIS), ki je bil v študijskem letu 2011/12 tudi nadgrajen. Računovodtvo za svoje delo uporablja program VASCO.

Premiki v času po samoevalvaciji 2010/2011:
V študijskem letu 2011/2012 je fakulteta dobila nove prostore v Novi Gorici. Na novi lokaciji dela referat, tajništvo, dekanat, z dvema sejnima sobama ter s 5 predavalnicami, tako da se celoten študijski proces izvaja na enotni lokaciji.

Prednosti:

Fakulteta je prostorsko primerno opremljena. Na fakulteti ni prostorskih težav glede izvedbe pedagoškega dela ali izpitov.

Slabosti:
Oprema novogoriških predavalnic povzroča težave študentom pri pripravi zapiskov in pri pisanju izpitov. Predavalnice so namreč zaradi racionalizacije s prostorom opremljene s stoli in pripadajočo zložljivo mizico, nimajo pa šolskih klopi.

Predlogi aktivnosti za izboljšanje:
Razmislek o nakupu klopi v skladu s finančnimi možnostmi fakultete in ob upoštevanju, da se število sedežev zmanjša.

6.4. KNJIŽNICA IN ZALOŽBA

EVRO-PF je v skladu s Pogodbo o medsebojnem sodelovanju pri vzpostavitvi fakultete ter študija prava v Novi Gorici do leta 2010 pridobivala od lokalne skupnosti sredstva za nabavo literature za dodiplomski in podiplomski študij. V skladu z ustreznimi seznami predvidene literature posameznih nosilcev predmetov na dodiplomskem ter podiplomskih študijskih programih je fakulteta prek Goriške knjižnice Franceta Bevka (GKFB) naročala literaturo, ki se hrani in izposoja v prostorih GKFB v Novi Gorici.

EVRO-PF ima knjižnico v istem nadstropju, kjer so predavalnice ter administrativni prostori fakultete. Prostori knjižnice EVRO-PF so bili dokončani poleti 2012. Skupna velikost knjižničnega prostora je cca. 70 m2. V njej je od 1.9.2012 redno zaposlena vodja knjižnice in založbe.

Knjižnica EVRO-PF je vpisana na seznam COLIB.SI kot knjižnica z nesamostojnim statusom, ki deluje v sklopu fakultete ter ima polnopravno članstvo v sistemu COBISS.SI. Knjižnica ima akronim EVROPF, kot je določeno s pogodbo o sodelovanju v sistemu COBISS.SI, ki jo je fakulteta sklenila z Institutom informacijskih znanosti, Maribor (IZUM) dne 19. 3. 2010. V študijskem letu 2011/12 je knjižnica pridobila 477 novih enot knjižničnega gradiva.

Ker je knjižnica šele v letu 2010 začela z vpisovanjem lastnih knjižnih enot, izposoja v študijskem letz 2011/12 še ni bila mogoča. Zato še nima pregleda nad obiskom uporabnikov storitev ter nad povpraševanjem po storitvah.

Študentje, zaposleni in sodelujoči so si knjige v študijskem letu 2011/12 lahko izposojali v GKFB, ki na posebnem oddelku hrani literaturo, kupljeno z zgoraj omenjenimi sredstvi lokalne skupnosti.

Založba

EVRO-PF v okviru založniške dejavnosti izdaja učbenike, ki predstavljajo obvezno študijsko literaturo pri posameznih predmetih. V študijskem letu 2011/12 je fakultete izdala 3 knjige.

Premiki v času po samoevalvaciji 2010/2011:
- širitev knjižničnega fonda,
- pridobitev novih prostorov za knjižnico,
- zaposlitev vodje knjižnice in založbe.

Prednosti:
- število knjižničnega fonda narašča,
- knjižnica je ustrezno opremljena za pedagoške in znanstveno-raziskovalne potrebe.

Slabosti:
- knjižnica še nima vzpostavljene izposoje gradiv,
- študentom še nista na voljo računalniška oprema in čitalnica.

Predlogi aktivnosti za izboljšanje:
- iskanje nadaljnjih donacij za knjižnico,
- vzpostavitev izposoje,
- nakup obvezne literature,
- prijava na razpise za pridobivanje finančne pomoči.

7. FINANCIRANJE DEJAVNOSTI

7.1. PRIDOBIVANJE SREDSTEV

Razmerje finančnih prilivov je 51% pedagoško delo, 8% raziskovalno delo in 41% ostali viri. Delež financiranja pedagoškega dela pa je 59% financiran s strani države in 41% iz naslova šolnin. Od 8% finančnih prilivov iz naslova raziskovalnega dela izvira 7% iz domačih raziskovalnih projektov in 1% iz mednarodnih projektov. Podatki so pridobljeni na podlagi oddanega letnega poročila za leto 2011.

Premiki v času po samoevalvaciji 2008/2009:
- pri financiranju ni prišlo do posebnih sprememb.

Prednosti:
- niso zaznane

Slabosti:
- zmanjšanje koncesijskih sredstev skladno z uredbo, ki ureja financiranje visokošolskih zavodov,
- sistem financiranja ne omogoča pokrivanja obratovalnih stroškov v celoti,
- delež financiranja iz raziskovalne dejavnosti je zelo majhen.

Predlogi aktivnosti za izboljšanje:
- zahotavljanje zunanjih virov financiranja (projektna sredstva, razvojni skladi, povezovanje z gospodarstvom, ipd.)

- pospeševanje tržne dejavnosti fakultete.

8. SODELOVANJE Z OKOLJEM

EVRO-PF je izobraževalna in znanstvena institucija z jasnim raziskovalnim profilom, že v načelu razvojno usmerjenim v regijo in v širše evropsko okolje, s tem da izvaja kvalitetno izobraževanje, ki temelji tako na študijskih rezultatih kot na konceptu vseživljenjskega izobraževanja. Z aktivnim sodelovanjem z okoljem, s partnerstvi za razvoj ter z vključenostjo v regionalni ter evropski raziskovalni in visokošolski prostor, s prizadevanjem za visoko stopnjo organiziranosti in odgovornosti, potrjuje svojo javno odgovornost ter kot taka prispeva k t.i. družbi znanja.

8.1. SODELOVANJE Z DOMAČIMI VISOKOŠOLSKIMI ZAVODI, PODJETJI IN DRUGIMI ORGANIZACIJAMI V SLOVENIJI

EVRO-PF sodeluje z različnimi institucijami in organizacijami v lokalnem okolju. Izpostavili bi knjižnico Franceta Bevka, Gimnazijo Nova Gorica in pravosodne organe s sedežem v Novi Gorici. Na lokalni ravni EVRO-PF sodeluje z različnimi gospodarskimi subjekti - gospodarskimi družbami iz goriške regije, in sicer tako v okviru svetovanja kot tudi pravne pomoči (izdelava pravnih mnenj, vodenje postopkov javnih naročil, ipd). Poleg tega bi izpostavili tudi vpetost v širše okolje, in sicer sodelovanje s pravosodjem na centralni ravni (sodni svet, Ustavno in Vrhovno sodišče RS) ter sodelovanje z drugimi organi na državni ravni (Državni zbor in Računsko sodišče). Sodelovanje z drugimi institucijami, organizacijami in državnimi organi ocenjujemo kot ustrezen razvojni prispevek tako lokalno kot tudi širše, hkrati pa pomeni ustrezno vpetost v okolje zavoda, tako lokalno kot državno.

Vpetost zavoda v okolje je pomemben element delovanja fakultete, tako z razvojnega vidika kot z vidika njene vloge v širšem in ožjem okolju. Sodelovanje z okoljem se med drugim kaže predvsem v tem, da si EVRO-PF prizadeva sodelovati z gospodarstvom širše novogoriške regije, upoštevajo njegove potrebe in zahteve, hkrati pa se prilagaja razvoju in dogajanju tudi v širšem okolju. Vse to se povezuje z razvojno vizijo fakultete, saj šteje za svoje poslanstvo izobraževati kadre, ki bodo lahko našli zaposlitev, temu pa prilagaja število vpisnih mest in študijske programe. Zato se fakulteta odziva na vse pobude Visokošolskega in raziskovalnega središča Primorske (VIRS Primorske) kot zavoda, ki so ga ustanovile Mestna občina Nova Gorica, občina Šempeter Vrtojba, GZS OZ za Severno Primorsko, in med drugimi: Iskra Avtoelektrika d.d., HIT d.d., Primorje d.d., Meblo Holding d.d., GOAP d.o.o. Kasneje je k ustanoviteljstvu pristopilo še več podjetij: Hidria d.o.o., Soške elektrarne Nova Gorica d.d., Intra Lighting d.o.o., Arctur d.o.o., Spin d.o.o., Daimond d.d.. ter Gostol Gopan d.o.o., ICIT, Fimago d.o.o. in Gonzaga - Pro d.o.o.. VIRS Primorske je zavod, ki predstavlja interese

predvsem regijskega gospodarstva in tudi lokalne skupnosti glede razvoja terciarnega izobraževanja v regiji.

Naloge zavoda so predvsem usklajevanje pobud in priložnosti glede razvoja visokošolskih in raziskovalnih programov v skladu s potrebami regijskih podjetij in ustanov, »inkubiranje« novih visokošolskih in raziskovalnih programov in ustanov, še posebej pomembna naloga pa je povezovanje podjetij in drugih ustanov z visokošolskimi in raziskovalnimi organizacijami.

Na drugi strani pa si tudi EVRO-PF prizadeva iz opažanj na trgu dela in po posvetovanju z regionalnim gospodarstvom z analizami ugotoviti, ali trg potrebuje predvsem pravnike, ki bodo ali bolj izobraženi v smeri praktične uporabe prava ali pa bolj usposobljeni v pravu EU ali v mednarodnem pravu. Na teh svojih opažanjih pa fakulteta gradi svojo strategijo in se prilagaja aktualnim gospodarskim tokovom.

S tem namenom je EVRO-PF podprla pobude za ustanovitev Kariernega centra, ki so prišle predvsem iz študentkih vrst. Namen KC je namreč analiziranje zaposljivosti diplomantov, spremljanje konkurenčnosti na trgu dela in svetovanje študentom. Gre za institucijo, ki naj bi študentom zagotavljala koristne informacije o zaposlitvenih možnostih, analizirala zaposlitvene možnosti diplomantov, magistrov in doktorjev ter omogočala ohranjanje stikov med sedanjimi in nekdanjimi študenti EVRO-PF. Na ta način bi KC omogočal spremljanje karierne poti uspešnejših nekdanjih študentov, skrbel za ohranjanje stikov z njimi za namene izobraževanja. Med drugim naj bi KC posredoval pri urejanju študijskih praks, dodatno pa bi lahko aktivnim študentom, v sodelovanju z diplomanti organiziral tudi predstavitve različnih poklicev v pravosodju.

EVRO-PF se je pozitivno odzvala organizaciji delovnega srečanja med VIRS Primorske in predstavniki fakultet in podjetij, ki je potekalo dne 28.5.2012 v prostorih EDA centra. Ugotovljenih je bilo mnogo skupnih interesov za medsebojno sodelovanje. Vzpostavljena je bila baza kontaktnih oseb na strani ustanoviteljev ter fakultet. V tem okviru je EVRO-PF pozitivno sprejela pobudo za nadaljnje oblike promocije fakultete v dosegljivih klasičnih in elektronskih medijih, pri čemer se sprejeti dogovori in nadaljnji predlogi za sodelovanje objavljajo in usklajujejo ob asistenci VIRS Primorske kot povezovalne institucije.

Na omenjenem sestanku je bila dana spodbuda fakultetam, da pripravijo določene izbrane teme raziskovalnih nalog in projektov z interesnih področij regionalnega gospodarstva. Pri tem mora biti aktivnost gospodarskih organizacij in fakultet kot tudi VIRS Primorske proaktivna.

S sodelovanjem EVRO-PF in drugih fakultet tečejo v okviru VIRS Primorske tudi intenzivne priprave na predstavitev ponudbe visokošolskih programov na Goriškem in določenih drugih programov, ki se ne izvajajo na Goriškem za srednješolce s spletnimi, ustnimi predstavitvami, predavanji, distribucijo strokovnega gradiva, pri čemer naj bi z udeleženimi fakultetami sodelovali tudi predstavniki iz podjetij in drugih ustanov, ki predstavijo možnosti zaposlitve in kariernega razvoja.

8.2. MEDNARODNO SODELOVANJE

EVRO-PF se na pravnem področju aktivno vključuje in kreditno povezuje s sorodnimi visokošolskimi in univerzitetnimi institucijami v evropskem in mednarodnem prostoru.

Vsako leto aktivno sodeluje pri izvedbi poletne šole na Univerzi v Vidmu. Študenti in profesorji fakultete so se poletne šole v letu 2012 udeležili že petič. Študenti so pridobili nova znanja s področja prava EU in pravnih ureditev posameznih držav članic. Udeležba na poletni šoli je odlična priložnost za mreženje in za nove poslovne povezave.

EVRO-PF je od leta 2008 nosilka Erasmus univerzitetne listine, ki omogoča izvajanje mobilnosti študentov in profesorjev s tujimi fakultetami. V študijskem letu 2011/12 je EVRO-PF podpisala 2 bilateralna sporazuma, in sicer z Univerzo v Leipzigu in Univerzo v Vidmu. V istem študijskem letu je EVRO-PF pridobila Erasmus dotacijo za mobilnost dveh profesorjev z namenom poučevanja, ki je bila v celoti izkoriščena. En profesor se je udeležil izmenjave na Univerzi Deusto, drugi pa na Univerzi v Zagrebu. Ker fakulteta za študijsko leto 2011/12 ni prejela Erasmus dotacije za mobilnost študentov, noben študent ni opravil dela študija v tujini. Februarja 2012 so bili na spletni strani EVRO-PF objavljeni razpis za Erasmus študentske izmenjave v študijskem letu 2012/13, razpis za Erasmus prakse v študijskem letu 2012/13 ter razpis za Erasmus mobilnost z namenom poučevanja v študijskem letu 2012/13. Na razpis se je prijavilo 7 kandidatov. Z vsemi je bil opravljen razgovor. Po prejemu Obvestila o izboru in višini sofinanciranja akcije Erasmus Individualna mobilnost 2012, iz katerega izhaja, da je EVRO-PF prejela dotacijo za 3 študente in 2 profesorja, so bila pripravljena obvestila o izbiri za kandidate, ki so se prijavili na razpis. EVRO-PF se je v študijskem letu 2011/12 prijavila na Javni razpis štipendij za individualno mobilnost študentov v tujino v programskem letu 2012 v okviru programa Erasmus. Rezultati še niso znani.

EVRO-PF je v študijskem letu 2011/12 sodelovala z dvema gostujočima profesorjema iz Italije in Hrvaške.

V študijskem letu 2011/12 je EVRO-PF v sodelovanju s Fakulteto za državne in evropske študije iz Kranja že četrtič uspešno izvedla mednarodno konferenco iz pravne argumentacije. Prvič pa je, prav tako v sodelovanju s Fakulteto za državne in evropske študije iz Kranja, izvedla mednarodno doktorsko konferenco. Z European School of Law and Governance (Pristina, Kosovo) je bil podpisan t.i. Memorandum of understanding.

EVRO-PF se je avgusta 2012 prijavila na Javni razpis za sofinanciranje projektov razvoja e-storitev in mobilnih aplikacij za javne in zasebne neprofitne organizacije 2012-13. Podporo projektu je izrazilo 5 tujih partnerjev. V ta namen je bil podpisan Sporazum o sodelovanju med EVRO-PF in European School of Law and Governance (Pristina, Kosovo), International University “MITSO” (Minsk, Belarus), The Africa Centre for Dispute Settlement at the University of Stellenbosch Business School (Stellenbosch, the Republic of South Africa),

Faculty of administrative and European Studies (Podgorica, Črna Gora) in Educons University (Novi Sad, Srbija).

Premiki v času po samoevalvaciji 2010/2011:
- razširjena mreža domačih in tujih partnerjev
- podpisani so bili novi bilateralni sporazumi v okviru programa Erasmus.

Prednosti:
- EVRO-PF postaja verodostojen partner za sodelovanje pri projektih tako doma kot v tujini,
- pedagoško osebje se udeležuje izmenjave v okviru programa Erasmus,

Slabosti:
- premalo je projektov, pri katerih sodeluje EVRO-PF,
- noben študent še ni odšel na izmenjavo v tujino,

Predlogi aktivnosti za izboljšanje:
- pospeševati mednarodno mobilnost, predvsem med študenti,
- promovirati sodelovanje EVRO-PF s širšim družbenim okoljem,
- imenovati prodekana za mednarodno dejavnost.

9. SKRB ZA KAKOVOST

Skrb za kakovost na EVRO-PF izvajajo različni organi. Skladno s statutom je za spremljanje, ugotavljanje in zagotavljanje kakovosti fakultete, znanstveno-raziskovalnega ter strokovnega dela in pripravo letnega poročila o kakovosti neposredno zadolžen dekan, posredno pa UO, ki sprejema odločitve o materialnih, finančnih, poslovnih, organizacijskih in personalnih vprašanjih delovanja EVRO-PF.

EVRO-PF ima skladno s poslovnikom kakovosti samoevalvacijsko skupino, ki jo sestavljajo predstavniki vseh glavnih interesnih skupin, t.j. visokošolskih učiteljev, raziskovalcev, študentov ter strokovnega in administrativnega osebja. Njena naloga sta spremljanje kakovosti in izvedba vsakoletnega postopka samoevalvacije, ki se zaključi s pripravo samoevalvacijskega poročila za preteklo študijsko leto. EVRO-PF si na področju skrbi za kakovost prizadeva k doseganju standardov kakovosti, ki jih predvidevajo NAKVIS ter mednarodnimi standardi ESG (European Standards and Guidelines for Quality Assurance).

Samoevalvacijsko poročilo poleg opisa in kritične analize glavnih vidikov vključuje tudi načine, postopke in ukrepe za izboljševanje kakovosti, s pomočjo katerih naj bi odpravili ugotovljene pomanjkljivosti. V zaključku samoevalvacije sprejme samoevalvacijska skupina jasno oblikovana priporočila za vzdrževanje in nadaljnje izboljševanje kakovosti, ki temeljijo na ugotovljenih prednostih in slabostih.

EVRO-PF ima vzpostavljen jasen sistem za redno spremljanje in preverjanje uresničevanja priporočenih dejavnosti in ugotavljati njihove učinke. Samoevalvacijska skupina se pravioma sestane po zaključku prvega semestra, da preveri izvajanje Akcijskega načrta za uresničitev vizije in poslanstva EVRO-PF, s poudarkom na uresničevanju kratkoročne strategije. Samoevalvacijska skupina pregleda opravljene aktivnosti, za neodpravljene pomanjkljivosti pa pripravi časovni načrt za njihovo odpravo. Z vmesnim poročilom seznani UO.

Prav tako ima oblikovan sistem poročanja oziroma obveščanja, tako da člani samoevalvacijske skupine in drugi, ki so sodelovali pri samoevalvaciji, poznajo rezultate nadaljnjega izboljševanja sistema zagotavljanja kakovosti, ki izhajajo iz samoevalvacije. Samoevalvacijsko poročilo se po potrditvi na UO in senatu objavi na oglasni deski fakultete, pošlje predstojnikom kateder s prošnjo, naj ga obravnavajo na prvi seji katedre, ter vsem zaposlenim na fakulteti in ŠS.

Kakovost izobraževalnega procesa se ugotavlja večstopenjsko. Najpomembnejši način za ugotavljanje kakovosti so ankete, ki jih EVRO-PF izvaja med študenti ob koncu študijskega leta. Anketa se izvede s pomočjo visokošolskega izobraževalnega sistema (VIS). Upravljalci sistema rezultate izvozijo in posredujejo EVRO-PF. Rezultati ankete se pošljejo samoevalvacijski skupini, ki jih pregleda in analizira. V študijskem letu 2011/12 je bila v okviru KC prvič izvedena tudi anketa med diplomanti.

Poleg anketne metode študenti lahko svoje predloge za izboljšanje kakovosti izobraževalnega procesa podajo prek ŠS, referata oziroma tajništva ali pa neposredno v pogovoru z dekanom. Predstavniki študentov so občasno vabljeni tudi na seje kolegija dekana, kjer lahko podajo svoje mnenja in predloge. Na podlagi dialoga s študenti je bil tako v študijskem letu 2011/12 ustanovljen KC, vzpostavljena brezžična internetna povezava v predavalnicah na sedežu fakultete, uvedeni so bili nekateri izbirni predmeti ter opravljen je bil pogovor s profesorjem, zoper katerega je ŠS prejel pritožbe študentov.

Informacije o študiju na EVRO-PF so dostopne na njeni spletni strani in v informativnih brošurah. Kandidatom in že vpisanim študentom zagotavljajo svetovalne storitve, povezane z vpisom in informacijami o študiju, tajništvo in oba referata v času uradnih ur. Informacije lahko pridobijo z osebnim obiskom tajništva in referatov, prek telefonskega klica ali pisno po elektronski pošti. Vsako leto fakulteta organizira tudi informativne dneve za bodoče študente na obeh akreditiranih lokacijah. Bodoči študentje se za informacije lahko obrnejo tudi na ŠS.

Premiki v času po samoevalvaciji 2010/2011:
- sprejet je bil Akcijski načrt za uresničitev vizije in poslanstva EVRO-PF,
- v samoevalvacijko skupino so bili imenovani predstavniki vseh glavnih interesnih skupin,
- EVRO-PF je prek KC pričela zbirati informacije o zaposljivosti diplomantov,
- pridobljeni so bili novi prostori na sedežu EVRO-PF, ki združujejo predavalnice , prostore podpornih služb in knjižnico na enem mestu ter so primerni za študente s posebnimi potrebami,
- implikacija standardov kakovosti NAKVIS ter mednarodnih standardov ESG (European Standards and Guidelines for Quality Assurance).

Prednosti:
- Pri vodstvu EVRO-PF je navzoča skrb in prizadevanje za kakovost.

Slabosti:
- Vsi zaposleni in pogodbeni sodelavci na EVRO-PF procesa ocenjevanja kakovosti še ne dojemajo dovolj resno,

Predlogi aktivnosti za izboljšave:
- zaposlene in pedagoške sodelavce je treba spodbujati, da sprejemajo pomen zagotavljanja kakovosti,

II. DEL: POSAMEZNI ŠTUDIJSKI PROGRAMI

EVRO-PF je v študijskem letu 2011/12 izvaja naslednje akreditirane študijske programe:

- triletni univerzitetni dodiplomski program Pravo 1. stopnje;
- dvoletni podiplomski magistrski program Pravo 2. stopnje;
- dvoletni podiplomski magistrski program Pravo in management nepremičnin 2. stopnje;
- triletni podiplomski doktorski program Pravo 3. stopnje;
- triletni podiplomski doktorski program Pravo in management nepremičnin 3. stopnje.

Dodiplomski študijski program Pravo 1. stopnje ter oba magistrska študijska programa se izvajajo kot redni in izredni študij. Predavanja so organizirana v Novi Gorici in v Kranju. Doktorska študijska programa pa se izvajata kot izredni študij v Kranju.

Študijski programi EVRO-PF tvorijo povezano celoto. Triletni dodiplomski univerzitetni program Pravo 1. stopnje izobražuje za pridobitev širokega strokovnega znanja s področja pravnih znanosti ter usposablja za določene pravne poklice, hkrati pa omogoča vpis na dvoletni podiplomski študijski program Pravo 2. stopnje oziroma na dvoletni podiplomski študijski program Pravo in management nepremičnin 2. stopnje za pridobitev strokovnega magisterija na področju pravnih ter interdisciplinarnih študij, ki usposablja za akademske in praktične pravne poklice ter naprej na triletna doktorska študijska programa Pravo 3. stopnje in Pravo in management nepremičnin 3. stopnje.

Študij na vseh treh stopnjah upošteva sodobne smernice in imperative razvoja visokega šolstva v Republiki Sloveniji in v skladu s temi temelji na naslednjih izhodiščih in zastavljenih ciljih:

- predmetnik in učni načrti upoštevajo sedanje in bodoče evropske razsežnosti slovenskega pravnega sistema;

- poudarjen je pomen povezanosti pravne teorije s pravno prakso, in sicer z vključevanjem prakse v zasnovani kreditni sistem na ravni dodiplomskega in podiplomskega programa;
- fakulteta želi zagotoviti popolno mobilnost študentov na nacionalni in mednarodni ravni z jasno zasnovano strukturo kreditnega sistema, v celoti izhajajočo iz evropskega kreditnega sistema (ECTS);
- poudarjen je pomen samostojnega študijskega in raziskovalnega dela ob mentorstvu.

1. UNIVERZITETNI ŠTUDIJSKI PROGRAM PRAVO 1. STOPNJE

Univerzitetni dodiplomski študijski program Pravo 1. stopnje se izvaja kot redni in kot izredni študij.

Izredni študij se izvaja po istem študijskem programu kot redni študij. Morebitne posebnosti pri posameznih predmetih glede zmanjšanega števila ur predavanj in vaj so določene z učnim načrtom in z načrtom pedagoškega dela. Izredni študenti imajo enake pravice in obveznosti kot redni študenti in morajo opraviti vse s študijskim programom predpisane obveznosti, ki se zahtevajo v okviru rednega študija. Izredni študij je po zahtevnosti enak rednemu.

1.1. VPIS NA ŠTUDIJSKI PROGRAM

V študijskem letu 2011/2012 je bilo prvič v program (vključeni vsi letniki) vpisanih 63 izrednih študentov in 70 rednih študentov. Od tega je bilo na rednem študiju 41,4% moških in 58,6% žensk, na izrednem študiju pa 46% moških in 54% žensk.

Na rednem študiju univerzitetnega študijskega programa Pravo 1. stopnje je imelo opravljeno maturo 82,9% študentov, s poklicno maturo se je vpisalo 5,7%, isti delež (5,7%) s srednješolsko diplomo ali zaključnim izpitom. Na izrednem študiju pa je imelo opravljeno maturo 47,1%, 4,3% zaključni izpit opravljen pred 1.6.1995 in 4,3% diplomo. Od tega je 99,3% vseh rednih študentov zaključilo gimnazijo, 0,7% druge srednje strokovne šole. Od izrednih študentov je 79,5% končalo gimnazijo oz. tehnično gimnazijo in 20,5% druge srednje strokovne šole.

Tabela št. 6: Razpis in vpis 1. letnik rednega / izrednega študija

Študijsko leto	Redni študij		Izredni študij	
	Razpis	Vpisani	Razpis	Vpisani
2010/2011	70	67	50	48
2011/2012	70	65	50	39

V študijskem letu 2011/2012 je bilo zaznati rahel upad prvič vpisanih študentov v 1. letnik glede na prejšnje študijsko leto. Pri rednih je upad zanemarljiv (3%), pri izrednih pa izrazit (19%).

Tabela št. 7: Prvi vpis v program (vsi letniki) rednega / izrednega študija

Študijsko leto	Redni študij			Izredni študij		
	Vpisani	Spol		Vpisani	Spol	
		Ženski	Moški		Ženski	Moški
2010/2011	87	62	25	75	39	36
2011/2012	70	41	29	63	34	29

Celoviti pogled na prvi vpis v program (zajeti vsi letniki) kaže večji upad pri vpisanih na redni študij (20%), kakor pri vpisanih na izredni študij (16%).

Premiki v času po samoevalvaciji 2010/2011:
-ker se letos prvič izvaja podrobna samoevalvacija, primerjava s predhodnimi poročili ni mogoča.
Prednosti:
- jih ni.

Slabosti:
- potencialen upad zanimanja za študij.

Predlogi za izboljšavo:
- povečanje marketinških aktivnosti za boljšo prepoznavnost fakultete.

Tabela št. 8: Struktura študentov 1. letnika glede na vrsto zaključene srednje šole

Zaključena srednja šola	Redni študij		Izredni študij	
	2010/2011	2011/2012	2010/2011	2011/2012
Gimnazija	52	47	33	31
Druge srednje šole	15	18	15	8

Tabela št. 9: Struktura študentov 1. letnika glede na način zaključka srednje šole

Študijsko leto	Redni študij			Izredni študij		
	Matura	Poklicna matura	Srednješolska diploma / Zaključni izpit	Matura	Poklicna matura	Srednješolska diploma / Zaključni izpit
2010/2011	55	11	1	36	5	7
2011/2012	53	4	8	33	0	6

Iz podatkov je mogoče razbrati, da je iz leta v leto približno enak odstotek kandidatov, ki se vpisujejo s končano gimnazijo ali s končano katerikoli drugo srednjo strokovno šolo. Prav tako je mogoče razbrati, da je odstotek kandidatov, ki imajo končano gimnazijo višji na rednem študiju. To pripisujemo temu, da se na izrednem študiju v povprečju vpisujejo starejši kandidati.

Premiki v času po samoevalvaciji 2010/2011:
- ker se letos prvič izvaja podrobna samoevalvacija, primerjava s predhodnimi poročili ni mogoča.

Prednosti:
- jih ni.

Slabosti:
- ni zaznanih slabosti.

Predlogi za izboljšavo:
- niso potrebne posebne aktivnosti.

1.2. IZVAJANJE ŠTUDIJSKEGA PROGRAMA

V študijskem letu 2011/2012 je bilo na izrednem študiju UNI programa vpisanih 42 študentov v prvi letnik, 39 študentov v drugi letnik, 53 študentov v tretji letnik in 15 absolventov. Vseh izrednih študentov skupaj je bilo 149. Rednih študentov je bilo 69 prvem letniku, 85 v drugem letniku, 79 v tretjem letniku in 45 absolventov. Vseh rednih študentov je bilo 278. Upoštevani so bili prvi vpisi kakor tudi ponovni (ponavljanje letnika).

Tabela št. 10: Primerjava gibanja števila študentov po letnikih in letih

Študijsko leto	Način študija	letnik	letnik	letnik	Absolventi	Skupaj
2010/2011	**Redni**	71	100	96	23	290
	Izredni	50	70	18	26	164
2011/2012	**Redni**	69	85	79	45	278
	Izredni	42	39	53	15	149

Kot ugotovljeno v podpoglavju »Vpis študentov« tega programa, je bilo v študijskem letu 2011/2012 zaznati upad vpisa študentov glede na prejšnje študijsko leto.

Premiki v času po samoevalvaciji 2010/2011:
- ker se letos prvič izvaja podrobna samoevalvacija, primerjava s predhodnimi poročili ni mogoča.

Prednosti:

- jih ni.

Slabosti:
- potencialni upad zanimanja za študij.

Predlogi za izboljšavo:
- povečanje marketinških aktivnosti za boljšo prepoznavnost fakultete.

1.3. ZAKLJUČEK IN TRAJANJE ŠTUDIJSKEGA PROGRAMA

Po izpolnjenih pogojih za dokončanje triletnega univerzitetnega študijskega programa Pravo 1. stopnje pridobi diplomant strokovni naslov ***diplomirani pravnik (UN) / diplomirana pravnica (UN).*** Okrajšava: ***dipl. prav. (UN).***

V študijskem letu 2011/2012 je bilo 50 diplomantov - 34 diplomantov rednega študija in 16 diplomantov izrednega študija.

Tabela št. 11: število diplomantov glede na način študija v študijskih letih 2010/11 in 2011/12

Študijsko leto	Način študija	Število podeljenih diplom
2010/2011	**Redni**	57
	Izredni	14
2011/2012	**Redni**	34
	Izredni	16

V študijskem letu je bilo podeljenih za 40% manj diplom pri rednih študentih kot v letu poprej, pri izrednih pa 12,5% več. Glede na to, da gre za relativen in dokaj dinamičen podatek odvisen od mnogih kriterijev (vpisi v letih poprej, pavziranje, absolventski staž, ..), zaključkov iz rezultatov ni mogoče opredmetiti.

Premiki v času po samoevalvaciji 2010/2011:
- ker se letos prvič izvaja podrobna samoevalvacija, primerjava s predhodnimi poročili ni mogoča.

Prednosti:
- niso zaznane.

Slabosti:
- potencialna korelacija s trendom upadanja števila vpisov.

Predlogi za izboljšavo:
- potrebna bi bila temeljita analiza vpisov v preteklih letih in prehodov skozi letnike, na podlagi analize pa dokazati trend upada vpisov in obstoj korelacije med številom podeljenih diplom in upada vpisov.

2. MAGISTRSKI ŠTUDIJSKI PROGRAM PRAVO 2. STOPNJE

Magistrski program Pravo 2. stopnje se izvaja kot redni in kot izredni študij.

Izredni študij se izvaja po istem študijskem programu kot redni študij. Morebitne posebnosti pri posameznih predmetih glede zmanjšanega števila ur predavanj in vaj so določene z učnim načrtom in z načrtom pedagoškega dela. Izredni študenti imajo enake pravice in obveznosti kot redni študenti ter morajo opraviti vse s študijskim programom predpisane obveznosti, ki se zahtevajo v okviru rednega študija. Izredni študij je po zahtevnosti enak rednemu.

2.1. VPIS NA ŠTUDIJSKI PROGRAM

V študijskem letu 2011/2012 je bilo prvič v program (vključeni vsi letniki) vpisanih 30 izrednih študentov in 71 rednih študentov. Od tega je bilo na rednem študiju 36,6% moških in 63,4% žensk, na izrednem študiju pa 26,7% moških in 73,3% žensk.

Tabela št. 12: Razpis in vpis 1. letnik rednega / izrednega študija

Študijsko leto	Redni študij		Izredni študij	
	Razpis	Vpisani	Razpis	Vpisani
2010/2011	70	70	35	41
2011/2012	70	71	35	21

V študijskem letu 2011/2012 pri vpisih v prvi letnik ni bilo zaznati odstopanj, drastičen upad je bil zaznan le pri vpisu na izredni način študija, saj je ta upadel skorajda za polovico (49%).

Tabela št. 13: Prvi vpis v program (vsi letniki) rednega / izrednega študija

Študijsko leto	Redni študij			Izredni študij		
	Vpisani	Spol		Vpisani	Spol	
		Ženski	Moški		Ženski	Moški
2010/2011	70	42	28	47	34	13
2011/2012	71	45	26	30	22	8

Celoviti pogled na prvi vpis v program (zajeti vsi letniki - neposredni vpis v 2. letnik v rednem načinu študija ni mogoč) kaže podobno sliko, velik upad pri vpisanih na izredni študij (39,5%)

Premiki v času po samoevalvaciji 2010/2011:

- ker se letos prvič izvaja podrobna samoevalvacija, primerjava s predhodnimi poročili ni mogoča.

Prednosti:
- jih ni.

Slabosti:
- potencialni upad zanimanja za študij.

Predlogi za izboljšavo:
- povečanje marketinških aktivnosti za boljšo prepoznavnost fakultete,
- izboljšanje komercialnih pogojev za vpis na izredni študij.

2.2. IZVAJANJE ŠTUDIJSKEGA PROGRAMA

V študijskem letu 2011/2012 je bilo na izrednem študiju programa vpisanih 22 študentov v prvi letnik in 25 študentov v drugi letnik. Vseh izrednih študentov skupaj je bilo 47. Rednih študentov je bilo 73 prvem letniku in 78 v drugem letniku. Vseh rednih študentov je bilo 151. Upoštevani so bili prvi vpisi kakor tudi ponovni (ponavljanje letnika).

Tabela št. 14: Primerjava gibanja števila študentov po letnikih in letih

Študijsko leto	Način študija	letnik	letnik	Absolventi	Skupaj
2010/2011	**Redni**	80	107	0	187
	Izredni	41	31	0	72
2011/2012	**Redni**	73	78	0	151
	Izredni	22	25	0	47

Kot ugotovljeno v podpoglavju »Vpis študentov« tega programa, je bilo v študijskem letu 2011/2012 zaznati upad vpisov študentov na prejšnje študijsko leto.

Premiki v času po samoevalvaciji 2010/2011:
- ker se letos prvič izvaja podrobna samoevalvacija, primerjava s predhodnimi poročili ni mogoča.

Prednosti:
- jih ni.

Slabosti:
- zaznan upad zanimanja za študij.

Predlogi za izboljšavo:
- povečanje marketinških aktivnosti za boljšo prepoznavnost fakultete.

2.3. ZAKLJUČEK IN TRAJANJE ŠTUDIJSKEGA PROGRAMA

Po izpolnjenih pogojih za dokončanje podiplomskega magistrskega študija Pravo 2. stopnje pridobi študent strokovni naslov ***magister/magistrica prava*** (za imenom in priimkom).Okrajšava naslova: ***mag. prav.***

Tabela št. 15: število diplomantov glede na način študija v študijskih letih 2010/11 in 2011/12

Študijsko leto	Način študija	Število podeljenih diplom
2010/2011	**Redni**	40
	Izredni	21
2011/2012	**Redni**	44
	Izredni	12

V študijskem letu 2011/2012 je bilo podeljenih za 9,1% več diplom pri rednih študentih kot v letu poprej, pri izrednih pa 42,9% manj.

3. DOKTORSKI ŠTUDIJSKI PROGRAM PRAVO 3. STOPNJE

Doktorski študij Pravo 3. stopnje se izvaja kot izredni študij. Program traja tri leta in je razdeljen v šest semestrov. Ovrednoten je s 180 KT.

3.1. VPIS NA ŠTUDIJSKI PROGRAM

V študijskem letu 2011/2012 je bilo prvič v program (vključeni vsi letniki) vpisanih 25 izrednih študentov, od tega je bilo na 69,2% moških in 30,8% žensk.

Tabela št. 16: Razpis in vpis 1. letnik izrednega študija

Študijsko leto	Izredni študij	
	Razpis	**Vpisani**
2010/2011	30	4
2011/2012	30	11

Študijsko leto 2011/2012 kaže na porast vpisa, in sicer za visokih 63,6%.

Tabela št. 17: Prvi vpis v program (vsi letniki) izrednega študija

Študijsko leto	Izredni študij	
	Vpisani	**Spol**

		Ženski	Moški
2010/2011	24	11	13
2011/2012	25	11	14

Celoviti pogled na prvi vpis v program kaže sliko rasti, in sicer v višini 4%.

Premiki v času po samoevalvaciji 2010/2011:
- ker se letos prvič izvaja podrobna samoevalvacija, primerjava s predhodnimi poročili ni mogoča.

Prednosti:
- povečanje zanimanja za program

Slabosti:
- jih ni.

Predlogi za izboljšavo:
- glede na pozitiven rezultat ni predlogov oz potrebnih aktivnosti.

3.2. IZVAJANJE ŠTUDIJSKEGA PROGRAMA

V študijskem letu 2011/2012 je bilo na izrednem študiju programa vpisanih 11 študentov v prvi letnik, 9 študentov v drugi letnik in 17 študentov v tretji letnik. Vseh študentov skupaj je bilo 37. Upoštevani so bili prvi vpisi kakor tudi ponovni (ponavljanje letnika).

Tabela št. 18: Primerjava gibanja števila študentov po letnikih in letih

Študijsko leto	Način študija	letnik	letnik	letnik	Skupaj
2010/2011	**Izredni**	13	7	14	34
2011/2012	**Izredni**	11	9	17	37

Kot ugotovljeno v podpoglavju »Vpis študentov« tega programa, je bilo v študijskem letu 2011/2012 zaznati porast vpisov študentov na prejšnje študijsko leto.

Premiki v času po samoevalvaciji 2010/2011:
- ker se letos prvič izvaja podrobna samoevalvacija, primerjava s predhodnimi poročili ni mogoča.

Prednosti:
- povečanje zanimanja za program

Slabosti:

- jih ni.

Predlogi za izboljšavo:
- glede na pozitiven rezultat ni predlogov oz potrebnih aktivnosti.

3.3. ZAKLJUČEK IN TRAJANJE ŠTUDIJSKEGA PROGRAMA

Po izpolnjenih pogojih za dokončanje podiplomskega doktorskega študija Pravo 3. stopnje, pridobi kandidat znanstveni naslov: ***doktor/doktorica znanosti*** z označbo področja "pravo".Okrajšava: ***dr.***

Tabela št. 19: število diplomantov glede na način študija v študijskih letih 2010/11 in 2011/12

Študijsko leto	Način študija	Število podeljenih diplom
2010/2011	**Izredni**	3
2011/2012	**Izredni**	3

V študijskem letu 2011/2012 je bilo podeljenih enako število diplom kot v letu poprej.

4. MAGISTSKI ŠTUDIJSKI PROGRAM PRAVO IN MANAGEMENT NEPREMIČNIN 2. STOPNJE

Magistrski program Pravo in management nepremičnin 2. stopnje se izvaja kot redni in kot izredni študij.

Izredni študij se izvaja po istem študijskem programu kot redni študij. Morebitne posebnosti pri posameznih predmetih glede zmanjšanega števila ur predavanj in vaj so določene z učnim načrtom in z načrtom pedagoškega dela. Izredni študenti imajo enake pravice in obveznosti kot redni študenti ter morajo opraviti vse s študijskim programom predpisane obveznosti, ki se zahtevajo v okviru rednega študija. Izredni študij je po zahtevnosti enak rednemu.

4.2. VPIS NA ŠTUDIJSKI PROGRAM

V študijskem letu 2011/2012 je bilo prvič v program (vključeni vsi letniki) vpisanih 30 izrednih študentov in 71 rednih študentov. Od tega je bilo na rednem študiju 36,6% moških in 63,4% žensk, na izrednem študiju pa 26,7% moških in 73,3% žensk.

Tabela št. 20: Razpis in vpis 1. letnik rednega / izrednega študija

Študijsko leto	Redni študij		Izredni študij	
	Razpis	**Vpisani**	**Razpis**	**Vpisani**

2010/2011	70	71	35	4
2011/2012	70	31	35	1

V študijskem letu 2011/2012 pri vpisih rednega študija v prvi letnik je upad večji kot polovica (56,3%), pri izrednem načinu študija pa je ta upadel za več kot 75%.

Tabela št. 21: Prvi vpis v program (vsi letniki) rednega / izrednega študija

Študijsko leto	Redni študij			Izredni študij		
	Vpisani	Spol		Vpisani	Spol	
		Ženski	Moški		Ženski	Moški
2010/2011	71	37	34	10	5	5
2011/2012	31	16	15	2	1	1

Celoviti pogled na prvi vpis v program (zajeti vsi letniki - neposredni vpis v 2. letnik v rednem načinu študija ni mogoč) kaže podobno sliko, velik upad je tako pri vpisanih na redni študij (56,3%), kot vpisanih na izredni študij (80%). Rezultati analize kažejo na nezaupanje v nepremičninski trg v Sloveniji in posledično se potencialni kandidati odločajo za študij drugih smeri.

Premiki v času po samoevalvaciji 2010/2011:
- ker se letos prvič izvaja podrobna samoevalvacija, primerjava s predhodnimi poročili ni mogoča.

Prednosti:
- jih ni

Slabosti:
- zelo velik upad zanimanja za študij.

Predlogi za izboljšavo:
- Povečanje marketinških aktivnosti za boljšo prepoznavnost fakultete,
- izboljšanje komercialnih pogojev za vpis na redni in izredni študij.

4.2. IZVAJANJE ŠTUDIJSKEGA PROGRAMA

V študijskem letu 2011/2012 so bili na izrednem študiju programa vpisani 1 študent v prvi letnik in 5 študentov v drugi letnik. Vseh izrednih študentov skupaj je bilo 6. Rednih študentov je bilo 34 prvem letniku in 68 v drugem letniku. Vseh rednih študentov je bilo 102. Upoštevani so bili prvi vpisi kakor tudi ponovni (ponavljanje letnika).

Tabela št. 22: Primerjava gibanja števila študentov po letnikih in letih

Študijsko leto	Način študija	letnik	letnik	Absolventi	Skupaj
2010/2011	**Redni**	95	89	0	184
	Izredni	4	7	0	11
2011/2012	**Redni**	34	68	0	102
	Izredni	1	5	0	6

Kot ugotovljeno v podpoglavju »Vpis študentov« tega programa, je bilo v študijskem letu 2011/2012 zaznati upad vpisov študentov na prejšnje študijsko leto.

Premiki v času po samoevalvaciji 2010/2011:
- ker se letos prvič izvaja podrobna samoevalvacija, primerjava s predhodnimi poročili ni mogoča.

Prednosti:
- jih ni

Slabosti:
- zaznan upad zanimanja za študij.

Predlogi za izboljšavo:
- Povečanje marketinških aktivnosti za boljšo prepoznavnost fakultete in predstavitve programa,
- izboljšanje komercialnih pogojev za vpis na redni in izredni študij.

4.3. ZAKLJUČEK IN TRAJANJE ŠTUDIJSKEGA PROGRAMA

Po izpolnjenih pogojih za dokončanje podiplomskega magistrskega študija Pravo in management nepremičnin 2. stopnje pridobi študent strokovni naslov ***magister/magistrica prava in managementa nepremičnin*** (za imenom in priimkom). Okrajšava naslova: ***mag. prav. in manag. neprem.***

Tabela št. 23: število diplomantov glede na način študija v študijskih letih 2010/11 in 2011/12

Študijsko leto	Način študija	Število podeljenih diplom
2010/2011	**Redni**	22
	Izredni	11
2011/2012	**Redni**	27
	Izredni	6

V študijskem letu 2011/2012 je bilo podeljenih za 18,5% več diplom pri rednih študentih kot v letu poprej, pri izrednih pa 45,5% manj.

5. DOKTORSKI ŠTUDIJSKI PROGRAM PRAVO IN MANAGEMENT NEPREMIČNIN 2. STOPNJE

Doktorski študij Pravo in management nepremičnin 3. stopnje se izvaja kot izredni študij. Program traja tri leta in je razdeljen v šest semestrov. Ovrednoten je s 180 KT.

5.1. VPIS NA ŠTUDIJSKI PROGRAM

V študijskem letu 2011/2012 je bilo prvič v program (vključeni vsi letniki) vpisanih 8 izrednih študentov, od tega je bilo na 37,5% moških in 62,5% žensk.

Tabela št. 24: Razpis in vpis 1. letnik izrednega študija

Študijsko leto	Izredni študij	
	Razpis	Vpisani
2010/2011	30	10
2011/2012	30	6

Študijsko leto 2011/2012 kaže na upad vpisa, in sicer za 40%.

Tabela št. 25: Prvi vpis v program (vsi letniki) izrednega študija

Študijsko leto	Izredni študij		
	Vpisani	Spol	
		Ženski	Moški
2010/2011	13	7	6
2011/2012	8	5	3

Celoviti pogled na prvi vpis v program kaže sliko padca, in sicer v višini 38,5%.

Premiki v času po samoevalvaciji 2010/2011:
- ker se letos prvič izvaja podrobna samoevalvacija, primerjava s predhodnimi poročili ni mogoča.

Prednosti:
- jih ni

Slabosti:
- upad zanimanja za študij.

Predlogi za izboljšavo:
- Povečanje marketinških aktivnosti za boljšo prepoznavnost fakultete,

- izboljšanje komercialnih pogojev za vpis na redni in izredni študij.

5.2. IZVAJANJE ŠTUDIJSKEGA PROGRAMA

V študijskem letu 2011/2012 je bilo na izrednem študiju programa vpisanih 6 študentov v prvi letnik, prav tako 6 študentov v drugi letnik in 6 študentov v tretji letnik. Vseh študentov skupaj je bilo 18. Upoštevani so bili prvi vpisi kakor tudi ponovni (ponavljanje letnika).

Tabela št. 26: Primerjava gibanja števila študentov po letnikih in letih

Študijsko leto	Način študija	letnik	letnik	letnik	Skupaj
2010/2011	**Izredni**	10	10	8	28
2011/2012	**Izredni**	6	6	6	18

Kot ugotovljeno v podpoglavju »Vpis študentov« tega programa, je bilo v študijskem letu 2011/2012 zaznati upad vpisov študentov na prejšnje študijsko leto.

Premiki v času po samoevalvaciji 2010/2011:
- ker se letos prvič izvaja podrobna samoevalvacija, primerjava s predhodnimi poročili ni mogoča.

Prednosti:
- jih ni

Slabosti:
- upadanje zanimanja za ta program.

Predlogi za izboljšavo:
- Povečanje marketinških aktivnosti za boljšo prepoznavnost fakultete in predstavitve programa.

5.3. ZAKLJUČEK IN TRAJANJE ŠTUDIJSKEGA PROGRAMA

Po izpolnjenih pogojih za dokončanje podiplomskega doktorskega študija Pravo in management nepremičnin 3. stopnje pridobi kandidat znanstveni naslov: ***doktor/doktorica znanosti*** z označbo področja "pravo in management nepremičnin".Okrajšava: ***dr.***

Tabela št. 27: število diplomantov glede na način študija v študijskih letih 2010/11 in 2011/12

Študijsko leto	Način študija	Število podeljenih diplom

2010/2011	**Izredni**	2
2011/2012	**Izredni**	1

V študijskem letu 2011/2012 je bila podeljena ena diploma manj kot v prejšnjem letu.