Evropska pravna fakulteta v Novi Gorici

LETNO POROČILO
ZA LETO 2007

Sprejet na 52. seji upravnega odbora, dne 26.2.2008.

Nova Gorica, februar, 2008

VSEBINA

1 POROČILO DEKANA ... 4

2 POSLANSTVO IN VIZIJA ... 5

3 PREDSTAVITEV ... 5

4 USMERITVE IN CILJI ... 11

4.1 Zakonske in druge pravne podlage ... 11

4.2 Dolgoročni cilji ... 11

4.3 Kratkoročni prednostni cilji v letu 2007 ... 11

5 POROČILO IN OCENA USPEHA PRI DOSEGANJU ZASTAVLJENIH LETNIH CILJEV PO PODROČJIH DEJAVNOSTI ... 11

5.1 Izobraževalna dejavnost ... 12
5.1.1 Visokošolsko izobraževanje ... 12
5.1.2 Podiplomski študij ... 13
5.1.3 Programi za izpopolnjevanje ... 14
5.1.4 Oblike neformalnega učenja ... 14

5.2 Raziskovalna in razvojna dejavnost ... 14

5.3 Umetniška dejavnost ... 14

5.4 Mednarodna dejavnost in sodelovanje v evropskih projektih ... 14

5.5 Knjižnična dejavnost ... 15

5.6 Dejavnost študentskih domov ... 15

5.7 Upravne naloge ... 15

5.8 Nacionalno pomembne naloge ... 15

5.9 Univerzitetni šport ... 15

5.10 Interesna dejavnost študentov ... 16

5.11 Druga dejavnost visokošolskega zavoda ... 16

6 INVESTICIJE IN INVESTICIJSKO VZDRŽEVANJE ... 16
6.1.1 Gradnja, obnova ali nakup nepremičnin ... 16
6.1.2 Nakup opreme ... 17
6.1.3 Investicijsko vzdrževanje ... 17

7 KADROVSKI NAČRT IN KADROVSKA POLITIKA 18

7.1 Kadrovska politika 18

7.2 Kadrovski načrt 19

8 OCENA USPEHA PRI DOSEGANJU ZASTAVLJENIH CILJEV 24

8.1 Nastanek morebitnih nedopustnih ali nepričakovanih posledic pri izvajanju programa dela 24

8.2 Ocena uspeha pri doseganju ciljev v primerjavi z doseženimi cilji iz poročila preteklega leta ali več preteklih let 24

8.3 Ocena gospodarnosti in učinkovitosti poslovanja glede na opredeljene standarde in merila pristojnega ministrstva in ukrepi za izboljšanje učinkovitosti ter kakovosti poslovanja 24

8.4 Ocena delovanja notranjega nadzora javnih financ 24

8.5 Pojasnila za področja, kjer zastavljeni cilji niso bili doseženi 24

8.6 Ocena učinkov poslovanja na druga področja, predvsem na gospodarstvo, socialo, varstvo okolja, regionalni razvoj in urejanje prostora 24

9 VISOKOŠOLSKI ZAVOD V ŠTEVILKAH 27

Izobraževalna dejavnost 27

Tabela 1: Število starih študijskih programov, ki se izvajajo v študijskem letu 2007/2008, in primerjava z načrtom 27

Tabela 2: Število novih študijskih programov, ki se izvajajo v študijskem letu 2007/2008 in primerjava z načrtom 27

Tabela 3: Število programov izpopolnjevanja, ki se izvajajo v študijskem letu 2007/2008 in primerjava z načrtom 28

Tabela 4: Število vpisanih študentov v stare študijske programe po vrsti študijskega programa v študijskem letu 2007/2008 in primerjava z načrtom 28

Tabela 5: Število vpisanih študentov v nove študijske programe po vrsti študijskega programa v študijskem letu 2007/2008 in primerjava z načrtom 29

Tabela 6: Število diplomantov, ki so končali stare študijske programe, po vrsti študijskega programa v letu 2007 in primerjava z načrtom 29

Tabela 7: Število študentov in diplomantov po študijskih skupinah v študijskem letu 2006/2007 in načrt za študijsko leto 2007/2008 30

Raziskovalna dejavnost 31

Tabela 8: Podatki o programih, projektih, znanstvenih sestankih in konferencah za leto 2007 in primerjava z načrtom 31

1 POROČILO DEKANA

Evropska pravna fakulteta v Novi Gorici (v nadaljnjem besedilu: fakulteta) je v študijskem letu 2007/08 vpisala v svoje študijske programe drugo generacijo študentov. V tem letu je prvič vpisovala koncesionirane študente ter začela izvajati nov podiplomski študijski program. Oboje je fakulteti prineslo velik uspeh, saj so koncesionirana mesta na vseh treh programih zapolnjena, vpisanih pa je tudi veliko izrednih študentov. Zanimanje za študijske programe fakultete je očitno veliko, saj se je število študentov glede na študijsko leto 2006/07 povečalo za več kot 300. V februarju 2008 je fakulteta organizirala že dva informativna dneva za kandidate, ki se zanimajo za vpis v študijskem letu 2008/09. Sodeč po udeležbi je zainteresiranih kandidatov veliko, zato fakulteta tudi v naslednjem študijskem letu pričakuje povečanje števila študentov za več kot 300. Poleg tega sta v postopku akreditacije dva doktorska programa, ki jih bo fakulteta začela izvajati v prihodnjem študijskem letu in za katera je že sedaj precej zanimanja.

Pedagoški proces na fakulteti poteka brez večjih motenj. Vsa predavanja, predvidena po urniku, so v celoti izvedena oziroma so, v primeru, da odpadejo, ustrezno nadomeščena. Urnik predavanj je objavljen na spletni strani fakultete in dnevno posodobljen. Sprememb urnika predavanj ni veliko, kljub temu, da fakulteta nima redno zaposlenih predavateljev. Fakulteta že v letu 2008 načrtuje redne zaposlitve in s tem namenom pridobiva mlad pedagoški kader. V ta namen vodi tudi postopek habilitacije, ki je bil za nekatere kandidate že uspešno zaključen. Senat fakultete je namreč v naziv asistenta imenoval že 6 kandidatov, za tri kandidate za imenovanje v naziv docenta še čaka na soglasje Sveta RS za visoko šolstvo, hkrati pa vodi postopek še za 13 novih kandidatov.

Za organizacijo izvedbe pedagoškega procesa skrbita dve referentki, ki preko tajništva fakultete prejemata navodila dekana. V tajništvu sta zaposlena dva univerzitetna diplomirana pravnika, ki pod nadzorom dekana skrbita za delovanje fakultete v skladu z zakonskimi in drugimi pravnimi podlagami. Na Brdu pri Kranju ima fakulteta eno zaposleno, ki skrbi za računovodske zadeve ter organizacijo podiplomskega študija. Komunikacija med pisarno na Brdu in pisarno v Novi Gorici je zgledna. Študentje so z delom referata zadovoljni. Fakulteta za vodenje evidenc o študentih uporablja visokošolski informacijski sistem (VIS). Preko VIS-a se študentje lahko prijavljajo na izpite, prejemajo obvestila, imajo dostop do študijskega gradiva in pravilnikov fakultete.

Fakulteta izvaja predavanja in vaje v najetih prostorih, ki jih zagotavljata lokalna skupnost in lokalno gospodarstvo, predavanja za podiplomski študij pa se izvajajo tudi na gradu Jable v Loki pri Mengšu. Na lokalni ravni so v teku dogovori glede zagotovitve dodatnih prostorov v skladu s povečanjem števila študentov, predvidenim za študijsko leto 2008/09. Fakulteta na lokalni ravni sodeluje tudi z Visokošolskim in razvojnim središčem Primorske in sicer predvsem v zvezi z zagotavljanjem predavalnic ter nastanitev in interesnih dejavnosti za študente.

Fakulteta sodeluje tudi z drugimi tujimi in domačimi visokošolskimi institucijami. Kot ena izmed članic je na Svet RS za visoko šolstvo vložila vlogo za akreditacijo Nove univerze. Za namene mednarodnega sodelovanja je v letu 2007 vložila vlogo za pridobitev Erasmus univerzitetne listine, ki je podlaga za kandidiranje na razpisih vseživljenjskega učenja. V letu 2008 bo fakulteta sodelovala v programu poletne šole, ki jo organizira Univerza Vidmu, sama pa bo poletno šolo organizirala v septembru skupaj z European University Institute iz Firenc ter Dunajsko diplomatsko akademijo. S slednjo je fakulteta v februarju 2008 podpisala tudi pogodbo o medsebojnem sodelovanju.

Dekan vodi, usmerja, nadzoruje in usklajuje izobraževalno, znanstveno-raziskovalno in drugo delo fakultete. O tem najmanj enkrat letno poroča senatu, upravnemu odboru in ustanoviteljema. Senat in upravni odbor se redno oziroma po potrebi sestajata na sejah in usklajeno odločata. Predlogi dekana so v večini primerov potrjeni, kar kaže na pravilno usmerjenost dekana pri vodenju fakultete. V zadnjem letu je bilo oblikovanih šest kateder: za ustavno pravo, mednarodno in evropsko pravo, upravno pravo, civilno pravo, kazensko pravo ter katedra za teorijo prava. Predstojniki kateder sestavljajo kolegij dekana, ki se posveča predvsem vprašanjem pedagoškega dela na fakulteti.

V okviru fakultete delujejo trije raziskovalni inštituti, ki so bili v letu 2007 vpisani v evidenco raziskovalnih organizacij pri Javni agenciji za raziskovalno dejavnost RS. Inštituti trenutno

izvajajo raziskave predvsem za lokalna podjetja. V letu 2008 pa načrtujejo tudi druge raziskovalne programe, aplikativne projekte ter CRP-je.
Zaključimo lahko z ugotovitvijo, da je fakulteta, kljub temu, da deluje šele dve leti, v slovenski visokošolski prostor vnesla veliko pozitivnega.

2 POSLANSTVO IN VIZIJA

Evropska pravna fakulteta v Novi Gorici (v nadaljnjem besedilu fakulteta) je prva tovrstna fakulteta v slovenskem prostoru, ki deluje v skladu s sodobnimi evropskim bolonjskim modelom študija in ki poudarja evropsko razsežnost svojega delovanja, saj slednje zajema tako program kot način študija in zasnovo dejavnosti fakultete. Sledeč trendom in usmeritvam v Evropski uniji je fakulteta odprta za povezovanje po modelu partnerstva med zasebno in javno sfero v skladu z Lizbonsko strategijo. Cilj fakultete je razvijanje sodelovanja s sorodnimi pedagoškimi in raziskovalnimi institucijami v sosednjih državah članicah EU in skrb za mednarodno izmenjavo profesorjev. V ta namen se je fakulteta prijavila na razpis za pridobitev Erasmus študentske listine. Študij na vseh področjih je oblikovan tako, da upošteva sedanje in bodoče evropske razsežnosti slovenskega pravnega sistema. Poslanstvo fakultete je prispevati k povečanju števila podiplomskih študentov in diplomantov podiplomskega študija na področju pravnih znanosti in zagotoviti možnosti za redni študij pravnih znanosti večjemu deležu potencialno zainteresiranih kandidatov. Poleg tega predstavlja vizijo fakultete študij, pri katerem se poudarja pomen povezanosti pravne teorije in pravne prakse. S spodbujanjem in usmerjanjem aktivnega raziskovalnega dela študentov, zlasti na podiplomski ravni, ter s spodbujanjem vključevanja v temeljne in aplikativne raziskovalne projekte in objavljanjem raziskovalnih izsledkov v domačih in tujih znanstvenih publikacijah, pa želi fakulteta prispevati k razvoju slovenske pravne znanosti.

3 PREDSTAVITEV

Podatki o izobraževalni dejavnosti:

Evropska pravna fakulteta v Novi Gorici je samostojni visokošolski zavod. Ustanovljena je bila 1. julija 2005. Njena ustanovitelja sta Inštitut za človekove pravice, svetovanje in izobraževanje, d.o.o. ter Inštitut za mednarodno pravo – zavod. S strani Sveta Republike Slovenije za visoko šolstvo je akreditirana po sklepu Št. 1/4-2005, z dne 07.07.2005. Fakulteta je bila prvotno ustanovljena v Portorožu, dne 23.2.2006 pa je bil sedež fakultete prenesen v Novo Gorico. V razvid visokošolskih zavodov je fakulteta vpisana pod zaporedno številko 18 in sicer z dnem 8.11.2006 za študijski programa Pravo I. stopnje ter Pravo II. stopnje ter z dnem 3.9.2007 za študijski program Pravo in management nepremičnin.
Študijski programi tvorijo povezano celoto. Triletni univerzitetni dodiplomski program prava (Pravo I. stopnja) izobražuje za pridobitev širokega strokovnega znanja s področja pravnih znanosti ter usposabljanja za določene pravne poklice, hkrati pa omogoča vpis na strokovna magisterija - dvoletni podiplomski študijski program Pravo II. stopnja oziroma Pravo in management nepremičnin.
Fakulteta je prvo generacijo študentov vpisala v študijskem letu 2006/07 in sicer v program Pravo I. stopnja 150 študentov, v program Pravo II. stopnja pa 62 študentov. V letu 2007 sta na dodiplomskem študiju diplomirali prvi diplomantki, v letu 2008 pa trenutno ena. Vse tri so se v letu 2006/07 na fakulteto vpisale po merilih za prehode. V tekočem študijskem letu 2007/08 je na dodiplomski študijski program vpisanih skupaj 273 študentov, na podiplomski študijski program Pravo II. stopnje skupaj 147 študentov, na podiplomski študijski program Pravo in management nepremičnin pa skupno 102 študenta.
V pedagoški proces študijskih programov je vključenih 11 rednih profesorjev, 6 izrednih profesorjev, 8 docentov ter 10 asistentov, vsi na podlagi pogodbe o delu. Kadrovska slika zaposlenih na fakulteti pa je naslednja: v. d. glavne tajnice, raziskovalna sodelavka, računovodkinja ter dve referentki (5 FTE). V februarju 2008 je fakutleta na delovno mesto raziskovalnega sodelavca zaposlila osebo za nadomeščanje odsotne delavke.

Podatki o raziskovalni in razvojni dejavnosti

V okviru fakultete delujejo trije inštituti (raziskovalne skupine):

1. Inštitut za managment nepremičnin

2. Center za intelektualno lastnino
3. Center za primerjalno pravo

Vsi trije inštituti so bili v letu 2007 vpisani v evidenco raziskovalnih organizacij pri Javni agenciji za raziskovalno dejavnost RS.
Na vsakem inštitutu je zaposlen trenutno po en raziskovalec, ki je hkrati tudi vodja in sicer vsak za 0,1 FTE.

INŠTITUT ZA MANAGEMENT NEPREMIČNIN na Evropski pravni fakulteti je prvi trans-disciplinarni zavod v Sloveniji ustanovljen za nepremičninske raziskave. Njegov namen je prispevati k razvoju znanosti interdisciplinarnega nepremičninskega področja, ki ima pravne, ekonomske, tehnične, socialne in organizacijske značilnosti.
Raziskovalno in razvojno dejavnost izvaja Inštitut za management nepremičnin v obliki programov in projektov, ki so usmerjeni predvsem v temeljno in uporabno raziskovanje. V prihodnosti bo inštitut načrtoval tudi industrijske raziskave.
Temeljne raziskave se izvajajo predvsem na področjih: lastniških odnosov znotraj posameznih držav ali Evropske unije, razvoja in učinkovanja nepremičninskega trga v Sloveniji in Evropi, nepremičninskih vprašanj glede prostorskega, okoljskega razvoja države in Evropske unije ter blaginje, razvoja družbe in identitete naroda.
Uporabne raziskave vsebinsko pokrivajo področja: mednarodnopravnega dela evropskega nepremičninskega prava, institucionalnih vidikov evropskega prava na področju prostora in okolja, prava nepremičninskih pravic, evropskega finančno-nepremičninskega prava, socialne psihologije nepremičninske problematike in razvoja nepremičninskega managementa.

Program CENTRA ZA INTELEKTUALNO LASTNINO na Evropski pravni fakulteti je osredotočen na dve glavni dejavnosti.
Prva dejavnost je raziskovalne narave. Center raziskuje in proučuje nove trende v pravnem varstvu intelektualne lastnine, ki so posledica neslutenih tehnoloških sprememb po eni strani, ter globalizacije konkurence po drugi strani. Center se pri tem posveča predvsem številnim vprašanjem, ki zadevajo Evropsko Unijo, kateri navkljub dolgoletnim naporom ni uspelo doseči nekaterih temeljnih ciljev (n.pr. enotni patent EU, ki bi veljal za celotno območje notranjega trga – t.i. Community patent). V tem okviru so raziskovalni projekti in morebitna kasnejša magistrska ali doktorska dela usmerjena tudi k analizi vprašanj, ki so relevantna za Slovenijo kot članico EU. V slovenskem gospodarstvu prevladujejo mala in srednjevelika podjetja, ter nekaj tehnološko naprednih podjetij, ki so prisotna na svetovnih trgih, čeprav v ozkih tržnih segmentih (tržnih nišah). Takšna gospodarska struktura zahteva poleg poznavanja vseh pravnih načel varstva tudi razvoj in oblikovanje ustrezne ekonomske in poslovne interpretacije posameznih pravic intelektualne lastnine. To tudi pomeni, da je raziskovalno-razvojno delo neizbežno multidisciplinarne narave, in torej presega proučevanje zgolj pravnih vidikov intelektualne lastnine.
Multidisciplinarni pristop obenem predstavlja vez z drugo glavno dejavnostjo Centra, ki je svetovalno-praktične narave. Poslovno svetovanje na področju intelektualne lastnine je relativno slabo razvito v Sloveniji ; po drugi strani pa je plasma izdelkov slovenskih podjetij preko meja majhnega slovenskega trga ključnega pomena za gospodarsko rast in blaginjo. Neposredna posledica prodaje na mednarodnih trgih je takšno ali drugačno srečevanje s problematiko pravic intelektualne lastnine. Zato je usmeritev v poslovno svetovanje slovenskim podjetjem pomembna dejavnost, ki je po drugi strani seveda tudi vir za vprašanja in izzive, ki so predmet teoretičnega raziskovanja. Na ta način se obe dejavnosti medsebojno sinergistično dopolnjujeta. Svetovalno delo Centra poteka tako individualno, torej na zahtevo posameznega podjetja, kakor tudi preko raznih seminarjev, delavnic ali posvetov odprtega tipa.

CENTER ZA PRIMERJALNO PRAVO je raziskovalno in svetovalno usmerjen inštitut. Usmerjen je k razvoju pravne znanosti, predvsem iz multidisciplinarnega pristopa k teoretični in praktični pravni problematiki.
Center ima tako po svoji naravi dve funkciji. Prva, praktična vloga inštituta je pravno svetovanje goriškemu in širšemu slovenskemu gospodarstvu. Center za primerjalno pravo

namreč vključuje sodelujoče na fakulteti, ki zajema širok spekter pravnikov in drugih strokovnjakov s področja gospodarskega prava, evropskega in mednarodnega prava. Inštitut nudi svetovanja glede ustanavljanja pravnih subjektov, kot njihov suport v posameznih konfliktnih situacijah. Druga, to je teoretična vloga inštituta pa je predvsem v sodelovanju v raziskovalnih projektih, tako zasebnega kot javnega tipa, kjer je težišče na dogmatičnih dognanjih posameznih pravnih strok, ki se izraža skozi prizmo primerjalnega prava. Raziskovalno in razvojno dejavnost izvaja inštitut v obliki programov in projektov, ki so usmerjeni predvsem v temeljno in uporabno raziskovanje. Temeljne raziskave se bodo izvajale primarno na obeh poglavitnih področjih, to sta jvno in zasebno pravo. Zaradi modernih evroatlantskih integracij je povdarek raziskovalnega dela tudi na evropskem pravu. Skupni imenovalec temeljnih raziskav, kot je razvidno iz programa in imena inštituta, je primerjalno pravo iz vidika specifičnih pravnih vprašanj in problemov.
Uporabne raziskave bodo podobno pokrivale posebna in specializirana pravna področja, med drugim lastninskopravne vidike v evropski dimenziji, trende javnega in zasebnega gospodarskega prava v Evropski uniji, razvoj mednarodnega javnega prava, trende pravne prakse Evropskega sodišča za človekove pravice in njihov pomen za slovensko pravno ureditev ter seveda drugo sorodno pravno problematiko.

Podatki o premoženju
Fakulteta nima lastnih poslovnih prostorov, dejavnost izvaja v najetih prostorih.

Sredstva, s katerimi razpolaga visokošolski zavod
podatki so v računovodskem poročilu v poglavju 1.5

Opis organiziranosti visokošolskega zavoda
Organizacijske enote niso pravne osebe in nimajo pooblastil v pravnem prometu. Organizacijske enote so sledeče: dekanat, tajništvo, referat.

Organi fakultete so: senat, upravni odbor, akademski zbor, dekan in študentski svet.

Senat fakultete
1. sprejema študijske programe;
2. določa merila za izvolitev v naziv visokošolskih učiteljev, znanstvenih delavcev in visokošolskih sodelavcev;
3. voli visokošolske učitelje, znanstvene delavce in visokošolske sodelavce v naziv;
4. odloča o odvzemu naziva visokošolski učitelj, znanstveni delavec in visokošolski sodelavec;
5. sprejema program raziskovalnega in razvojnega dela;
6. sprejema študijski koledar in letni delovni načrt fakultete;
7. sprejema teme doktorskih disertacij;
8. imenuje tri člansko komisijo za oceno tem doktorskih disertacij in usposobljenost kandidatov za opravljanje doktorskih disertacij;
9. imenuje tri člansko komisijo za oceno in zagovor predloženih doktorskih disertacij;
10. sprejema strokovno mnenje o mladih raziskovalcih in odloča o njihovi kandidaturi;
11. razpravlja in odloča o mnenjih študentskega sveta fakultete s področja njegove pristojnosti;
12. imenuje svoja delovna telesa za opravljanje nalog s posameznega področja;
13. skrbi za spremljanje kakovosti izobraževalnega in znanstveno-raziskovalnega dela;
14. je pristojen za uveljavljanje Evropskega prenosnega kreditnega sistema (ECTS) in usklajevanje s tem povezanih nalog;
15. odloča o drugih zadevah v skladu z zakonom, tem statutom in pravilniki fakultete.

Upravni odbor
Upravni odbor odloča o vseh materialnih, finančnih, poslovnih, organizacijskih in personalnih vprašanjih delovanja fakultete in sprejema vse splošne notranje akte fakultete kot so statut, akt o sistematizaciji, pravilniki, ceniki, merila, ipd. in skrbi za nemoteno materialno poslovanje fakultete, zlasti pa:
1. sprejema merila za oblikovanje načrta financiranja fakultete;

2. sprejema načrt financiranja in zaključni račun fakultete;
3. imenuje glavnega tajnika;
4. imenuje disciplinsko komisijo;
5. sprejema akt o sistemizaciji delovnih mest na fakulteti;
6. odloča o delovnih razmerjih;
7. sprejema sklepe o višini šolnin in cenik drugih storitev;
8. sprejema druge odločitve s področja materialnega poslovanja;
9. sprejema načrt za investicijska vlaganja;
10. imenuje dekana in prodekana oziroma prodekane;
11. imenuje predstojnike organizacijskih enot fakultete;
12. odloča o uvedbi, organizaciji in financiranju novih študijskih programov fakultete;
13. odloča o vseh drugih programih ali projektih znanstvene, raziskovalne, svetovalne, založniške ali kakršnekoli druge narave s področij dejavnosti, za katere je registrirana fakulteta;
14. sprejema statut in druge akte fakultete.

Akademski zbor

Akademski zbor sestavljajo vsi visokošolski učitelji, znanstveni delavci in visokošolski sodelavci, ki v tekočem semestru študijskega leta opravljajo pedagoško ali znanstveno-raziskovalno dejavnost na podlagi veljavnega pogodbenega razmerja s fakulteto. Pri njegovem delu sodelujejo tudi predstavniki študentov tako, da je njihovo število najmanj ena petina članov akademskega zbora.

Akademski zbor:

1. voli člane senata v skladu z določbami Akta o ustanovitvi fakultete in njenega statuta;
2. daje senatu splošne usmeritve v zvezi s študijskimi programi in njihovim izvajanjem;
3. obravnava poročila o delu visokošolskega zavoda;
4. opravlja druge naloge določene s tem statutom in pravilniki fakultete.

Dekan

Dekan je poslovodni organ in strokovni vodja fakultete. Upravnemu odboru, senatu in drugim organom fakultete predlaga v sprejem splošne akte, odločbe in usmeritve in odgovarja za njihovo izvrševanje.

Dekan fakultete ima pooblastila in odgovornosti v skladu z Aktom o ustanovitvi fakultete in tem statutom. Opravlja pa zlasti naslednje naloge:

1. vodi, usmerja, nadzoruje in usklajuje izobraževalno, znanstveno-raziskovalno in drugo delo fakultete;
2. skrbi in odgovarja za zakonitost delovanja fakultete in za izvrševanje njenih obveznosti, določenih z zakonom in drugimi predpisi;
3. najmanj enkrat letno poroča o delu fakultete senatu, upravnemu odboru in ustanoviteljema;
4. promovira doktorje znanosti;
5. sklicuje in vodi seje senata fakultete;
6. odloča o disciplinski odgovornosti zaposlenih in izreka disciplinske ukrepe, kadar je za to pristojen;
7. odloča o drugih vprašanjih in opravlja druge naloge v skladu z zakonom in drugimi predpisi ter z Aktom o ustanovitvi fakultete in tem statutom.

Dekan predstavlja fakulteto in jo zastopa v pravnem prometu. Vse pogodbe in druge akte, ki se nanašajo na finančne ali druge obremenitve fakultete, na statusne, organizacijske in institucionalne spremembe fakultete ter njenih organizacijskih enot, sopodpisujejo ustanovitelji fakultete oziroma jih morajo parafirati na izvodu, ki ostane fakulteti pred izročitvijo prvopisa nasprotni stranki.

Fakulteta ima enega ***prodekana***. Prodekan pomaga dekanu glede nalog, ki jih določi dekan.

Študentski svet sestavljajo predstavniki študentov. Študentski svet obravnava in daje pristojnim organom mnenje o vseh zadevah, ki se nanašajo na pravice in dolžnosti študentov.

Habilitacijska komisija je delovno telo senata fakultete,ki daje mnenje v postopku za izvolitev v naziv visokošolski učitelj in znanstveni delavec oziroma v postopku za odvzem naziva.

Študijska komisija:

1. potrjuje teme diplomskih, magistrskih in doktorskih nalog in določi mentorja kandidatu, ki je prijavil temo dodiplomskega, magistrskega ali doktorskega dela;
2. imenuje strokovno komisijo za oceno diplomskega, magistrskega ali doktorskega dela;
3. na podlagi prošnje študenta odloča o vpisu študenta v višji letnik, če le-ta ni opravil vseh obveznosti, določenih s študijskim programom za vpis v višji letnik;
4. na podlagi prošnje študenta izdaja obrazloženo mnenje o hitrejšem napredovanju študenta.

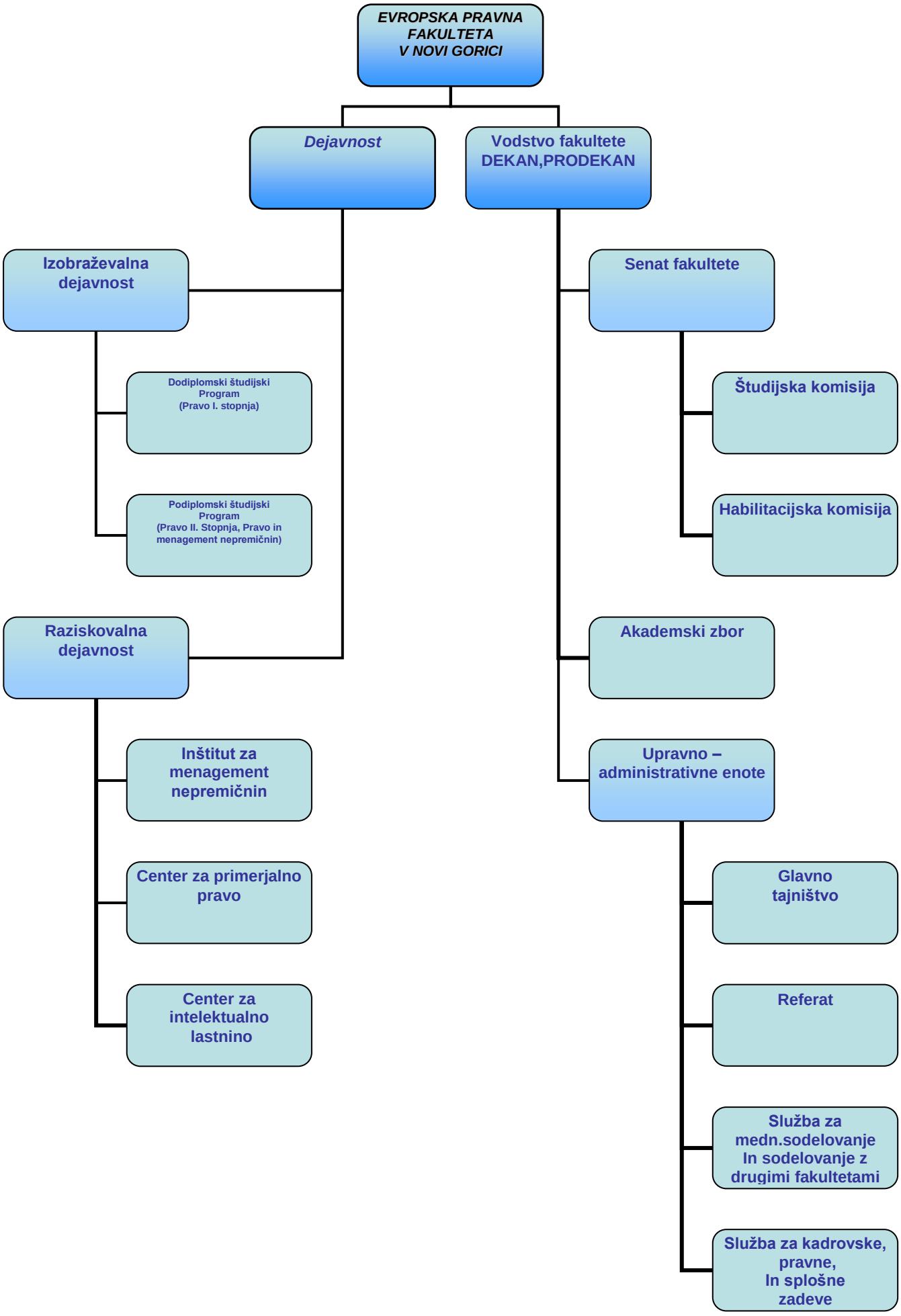
EVROPSKA PRAVNA FAKULTETA V NOVI GORICI
Dejavnost
Vodstvo fakultete DEKAN,PRODEKAN
Izobraževalna dejavnost
Dodiplomski študijski Program (Pravo I. stopnja)
Podiplomski študijski Program (Pravo II. Stopnja, Pravo in menagement nepremičnin)
Raziskovalna dejavnost
Inštitut za menagement nepremičnin
Center za primerjalno pravo
Center za intelektualno lastnino
Senat fakultete
Študijska komisija
Habilitacijska komisija
Akademski zbor
Upravno – administrativne enote
Glavno tajništvo
Referat
Služba za medn.sodelovanje In sodelovanje z drugimi fakultetami
Služba za kadrovske, pravne, In splošne zadeve

Opis okolja, v katerem fakulteta deluje

Fakulteta ima sedež v Novi Gorici, kjer se tudi izvajajo dodiplomski ter oba podiplomska študijska programa. Slednja se izvajata tudi na gradu Jable v Loki pri Mengšu. Regionalno je fakulteta vezana na goriško regijo in sosednjo Furlanijo Julijsko krajino v Republiki Italiji, v Evropski in mednarodni prostor pa je usmerjena tudi vsebina predmetov s poudarki na evropskem in primerjalnem pravu. Nenazadnje se je fakulteta ustanovila ravno v času pristopanja Republike Slovenije k Evropski uniji in je tako izhodiščno usmerjena v monistične poglede na razmerje med pravom EU in slovenskim pravnim redom. Posebno pozornost bo fakulteta namenila tudi prenosu pravnega znanja na področju držav Jugovzhodne Evrope ter načrtuje v tem okviru tesnejše sodelovanje z državo in pristojnimi evropskimi institucijami. Z akreditacijo visokošolskega zavoda s strani Sveta Republike Slovenije za visoko šolstvo, je poudarjen pomen fakultete tudi na državni ravni, saj omogoča vpis večjemu številu kandidatov na področju pravnih znanosti. Gledano v celoti, lokacija in družbeno okolje v katerega je vpletena fakulteta, predstavljata dobro možnost razvoja študijske dejavnosti, saj se na Primorskem in posebej v Novi Gorici le ta čedalje bolj širi. Obmejna lokacija pa hkrati omogoča tesnejše stike z institucijami čez mejo in sodelovanje z organizacijami zamejskih Slovencev na pravnem področju.

4 USMERITVE IN CILJI

4.1 Zakonske in druge pravne podlage

Fakulteta pri svojem delovanju upošteva vse veljavne zakone in podzakonske akte na področju visokega šolstva, ki jih je sprejel Državni zbor RS oziroma pristojni državni organ. Na podlagi predmetnih splošnih aktov in Akta o ustanovitvi samostojnega visokošolskega zavoda Pravna fakulteta v Portorožu ter Aneksom št. 1 in št. 2 k Aktu o ustanovitvi samostojnega visokošolskega zavoda Pravna fakulteta v Portorožu, je Upravni odbor fakultete dne 20.08.2006 sprejel Statut Evropske pravne fakultete. Fakulteta je na podlagi statuta sprejela več pravilnikov, ki podrobneje urejajo delovanje fakultete. Dne 22.11.207 so bile sprejete spremembe statuta fakultete.

4.2 Dolgoročni cilji

Glede na temeljna izhodišča ustanovitve, si je fakulteta kot dolgoročne cilje postavila sledeče postavke:

- povečati število vpisnih mest v dodiplomskem izobraževanju za pravne poklice na nacionalni ravni in zagotoviti možnosti za redni študij pravnih znanosti večjemu deležu potencialno zainteresiranih kandidatov;
- prispevati k povečanju števila podiplomskih študentov in diplomantov podiplomskega študija na področju pravnih znanosti;
- poudariti pomen povezanosti pravne teorije s pravno prakso z vključevanjem prakse v zasnovani kreditni sistem na ravni podiplomskega študija;
- zagotoviti popolno mobilnost študentov na nacionalni in mednarodni ravni z jasno zasnovano strukturo kreditnega sistema, v celoti izhajajoč iz evropskega kreditnega sistema (ECTS);
- povečati in poudariti pomen samostojnega študijskega in raziskovalnega dela ob mentorstvu, kar bo zagotavljalo predvsem ovrednotenje takšnega načina dela v okviru kreditnega sistema;
- prispevati k razvoju slovenske pravne znanosti s spodbujanjem in usmerjanjem aktivnega raziskovalnega dela študentov, zlasti na podiplomski ravni, ter s spodbujanjem vključevanja v temeljne in aplikativne raziskovalne projekte in obnavljanjem raziskovalnih izsledkov v domačih in tujih znanstvenih publikacijah;
- pridobiti lastne prostore za izvajanje študijske dejavnosti.

4.3 Kratkoročni prednostni cilji v letu 2007

Kratkoročni prednostni cilji so cilji fakultete so:

- 95% izvedljivost predvidene študijske dejavnosti/predavanj na dodiplomskem študiju;
- 90% prehod študentov v višji letnik;
- 4 diplomante;
- registracija fakultete kot raziskovalne organizacije ter vpis v evidenco treh raziskovalnih skupin;
- habilitacija novih kadrov;
- vzpostaviti stike s Univerzo v Vidmu (Universita di Udine, Italia)`, Diplomatsko fakulteto v Gorici (Italija), T.M.C. Assper Instituut (Haag) ter pridobiti tuje gostujoče profesorje;
- v celoti pridobiti predvideno literaturo za dodiplomski študij;
- izdelava letnega poročila smoevalvacije;
- s pomočjo VIRS-a urediti interesno dejavnost študentov;
- izdaja Študijskega vodnika;
- pravno svetovanje;
- omogočiti študentom fotokopiranje in drugo razmnoževanje v referatu;

5 Poročilo in ocena uspeha pri doseganju zastavljenih letnih ciljev po področjih dejavnosti

5.1 Izobraževalna dejavnost

5.1.1 Visokošolsko izobraževanje

Kratkoročni prednostni cilji	Pričakovani rezultati v letu 2007	Realizacija v letu 2007 z obrazložitvijo razlik
95 % izvedba programa Pravo I. stopnja	izvedba programa v celoti	izvedba programa v celoti
habilitacija novih kadrov	14 habilitacij	6 habilitacij, zaradi dolgotrajnosti postopkov in nepopolnih vlog

Kazalniki:

Kazalnik	Pričakovani rezultati v študijskem letu 2007/2008 (Leto 2007)		Realizacija v študijskem letu 2007/2008 (Leto 2007)	
	Redni študij	Izredni študij	Redni študij	Izredni študij
Prehodnost študentov iz 1. v 2. letnik v % (študijski programi s koncesijo)	90%	60%		
Prehodnost študentov iz 1. v 2. letnik v % (študijski programi brez koncesije)			86%	57%
Odstotek ponavljavcev – študijski programi s koncesijo	0,5%	0,10%		
Odstotek ponavljavcev – študijski programi brez koncesije	0,5%	0,10%	0,8%	
Povprečno število let trajanja študija na študenta – visoki strokovni programi s koncesijo				
Povprečno število let trajanja študija na študenta –				

visokošolski strokovni študijski programi brez koncesije				
***Povprečno število let trajanja študija na študenta – univerzitetni študijski programi s koncesijo				
Povprečno število let trajanja študija na študenta – univerzitetni študijski programi brez koncesije				

***V letu 2007 sta diplomirali dve študentki, ki sta se vpisali neposredno v 3. letnik po merilih za prehode. Ker fakulteta izvaja študijski program dodiplomskega študija šele drugo leto, povprečnega števila let trajanja študija ni mogoče izračunati.

5.1.2 Podiplomski študij

Kratkoročni prednostni cilji	Pričakovani rezultati v letu 2007	Realizacija v letu 2007 z obrazložitvijo razlik
95 % izvedba programa	izvedba programa v celoti	izvedba programa v celoti
habilitacija novih kadrov	6 habilitacij	0, zaradi dolgotrajnosti postopkov

Kazalnik	Pričakovani rezultati v študijskem letu 2007/2008		Realizacija v študijskem letu 2007/2008	
	V sofinanciranih študijskih programih	V nesofinanciranih študijskih programih	V sofinanciranih študijskih programih	V nesofinanciranih študijskih programih
Odstotek prehodnosti študentov iz prvega v drugi letnik magistrskega študija	90%			97%

Vpis v 1. letnik študija 1., 2. in 3. stopnje v študijskem letu 2007/2008

Za 1. letnik dodiplomskega študija (1. stopnje) je fakulteta razpisala 70 koncesioniranih mest za redni študij, na katera se je vpisalo 70 študentov, za izredni študij pa je bilo razpisanih 100 mest, vpisanih pa je 35 študentov. V študijskem letu 2006/07 fakulteta ni razpisala koncesioniranega študija. V 1. letnik je bilo vpisanih 109 študentov.

Za 1. letnik podiplomskega študijskega programa Pravo 2. stopnje je bilo za redni študij razpisanih 70 mest, vpisanih pa 68 študentov, za izredni študij je bilo razpisanih 20 prostih mest, vpisan pa en študent. V študijskem letu 2006/07 fakulteta ni razpisala koncesioniranega študija. V 1. letnik je bilo vpisanih 29 študentov.

Za 1. letnik podiplomskega študijskega programa Pravo in management nepremičnin je bilo za redni študij razpisanih 70 mest, vpisanih pa 69 študentov, za izredni študij je bilo razpisanih 15 prostih mest, vpisani pa so 3 študenti. Program se izvaja šele prvo leto.

5.1.3 Programi za izpopolnjevanje

Fakulteta nima programa za izpopolnjevanje.

5.1.4 Oblike neformalnega učenja

Fakulteta ne izvaja oblik neformalnega izobraževanja.

5.2 Raziskovalna in razvojna dejavnost

Kratkoročni prednostni cilji	Pričakovani rezultati v letu 2007	Realizacija v letu 2007 z obrazložitvijo razlik
vpis raziskovalnih inštitutov v evidenco raziskovalnih organizacij	vpis raziskovalnih inštitutov v evidenco raziskovalnih organizacij	vpis raziskovalnih inštitutov v evidenco raziskovalnih organizacij ter aktivno delovanje inštitutov

5.3 Umetniška dejavnost

Fakulteta nima umetniške dejavnosti.

5.4 Mednarodna dejavnost in sodelovanje v evropskih projektih

Kratkoročni prednostni cilji	Pričakovani rezultati v letu 2007	Realizacija v letu 2007 z obrazložitvijo razlik
Univerza v Vidmu	organizacija seminarja	sodelovanje na poletni šoli kot partner v programu Erasmus v letu 2008 zaradi prijave na razpis in pridobitve finančnih sredstev šele za leto 2008

Kazalniki:

Kazalnik	Dodiplomski študij		Podiplomski študij	
	Načrt za študijsko leto 2007/08	Realizacija za študijsko leto 2007/08	Načrt za študijsko leto 2007/08	Realizacija za študijsko leto 2007/08
Število študentov, ki opravljajo del študija v tujini				
Število tujih študentov, ki opravijo del študija v Sloveniji	razpisanih 30 mest	1		
Število gostujočih visokošolskih učiteljev, ki sodelujejo pri pedagoškem procesu	1	1		
Število visokošolskih učiteljev, ki sodelujejo pri pedagoškem procesu v tujini kot gostujoči profesorji				
Število visokošolskih sodelavcev, ki se izobražujejo v tujini	1	1		

Število gostujočih raziskovalcev in strokovnih sodelavcev, ki bodo prišli v Slovenijo				
Število gostujočih raziskovalcev in strokovnih sodelavcev, ki bodo šli iz Slovenije v tujino				

5.5 Knjižnična dejavnost

Komentar:
Fakulteta je v skladu s Pogodbo o medsebojnem sodelovanju pri vzpostavitvi fakultete ter študija prava v Novi Gorici za leto 2007 pridobila od lokalne skupnosti sredstva za nabavo literature za dodiplomski študij. V skladu z ustreznimi seznami posameznih nosilcev dodiplomskih predmetov je fakulteta v letu 2007 naročala literaturo, ki se hrani in izposoja v prostorih Goriške knjižnice Franceta Bevka v Novi Gorici.

Ker fakulteta nima svoje lastne knjižnice, tudi nima pregleda nad obiskom uporabnikov storitev ter nad povpraševanjem po storitvah. Zato kazalnikov ni mogoče izračunati.

Knjižnica izposoja knjige po sledečem urniku: ponedeljek, torek, sreda, petek od 9:00 do 19:00 ter ob četrtkih od 11:00 do 19:00 in sobotah od 7:00 do 12:00.

5.6 Dejavnost študentskih domov

Fakulteta ne izvaja te dejavnosti.

5.7 Upravne naloge

Kratkoročni prednostni cilji	Pričakovani rezultati v letu 2007	Realizacija v letu 2007 z obrazložitvijo razlik
odločanje o prošnjah študentov v zakonitih rokih	90%	100%
zagotovitev ustreznih prostor	95%	100%
promocija fakultete v slovenskem prostoru	100%	100%

Kazalniki:

Kazalniki	Načrt za študijsko leto 2007/2008	Realizacija za študijsko leto 2007/2008
***Število študentov na računalnik		
Odstotek elektronskih prijav na izpite	100%	100%

***Fakulteta ne razpolaga z računalniki, ki bi jih lahko uporabljali študentje. Študentje se na izpite prijavljajo preko spletne strani fakultete iz lastnih računalnikov.

5.8 Univerzitetni šport

Fakulteta v letu 2007 ni imela programa za univerzitetni šport.

5.9 Interesna dejavnost študentov

Fakulteta v letu 2007 ni imela programa interesnih dejavnosti, je pa interesno dejavnost študentov spodbujala s pomočjo Visokošolskega in razvojnega središča Primorske ter lokalne skupnosti.

5.10 Druga dejavnost visokošolskega zavoda

Kratkoročni prednostni cilji	Izvedbene naloge v letu 2007	Pričakovani rezultati v letu 2007	Predvideni viri financiranja
izdaja študijskega vodnika za leto 2007	priprava gradiva za študijski vodnik priprava študijskega gradiva za posamezne predmete	izdaja vodnika pred začetkom študijskega leta 2007/2008	drugo
pravno svetovanje	vzpostavitev svetovalne skupine	periodična strokovna podpora lokalni skupnosti in drugim	drugo
fotokopiranje in drugo razmnoževanje	omogočiti študentom fotokopiranje študijskega gradiva, ki ga pripravijo nosilci predmetov	tekoča oskrba študentov z gradivi	drugo

Odstopanja med načrtom in realizacijo za leto 2007:

- študijskega vodnika fakulteta ni izdala, je pa izdala novo brošuro z informacijami o študijskih programih, ki je v bistvu skrajšana oblika študijskega vodnika;
- fakulteta redno izvaja pravno svetovanje za lokalno skupnost in pravne osebe;
- fakulteta redno oskrbuje študente z gradivom, ki ga priporočajo nosilci posameznih predmetov, gradivo se fotokopira na fakulteti.

6 Investicije in investicijsko vzdrževanje

Kratkoročni prednostni cilji	Izvedbene naloge v letu 2007	Pričakovani rezultati v letu 2007

6.1.1 Gradnja, obnova ali nakup nepremičnin

Fakulteta v letu 2007 ni načrtovala gradnje, obnove ali nakupa nepremičnine.

6.1.2 Nakup opreme

Načrt nakupa opreme za leto 2007:

Št. prioritete	Zap. št.	Oprema	Namen opreme	Vrednost opreme v letu 2007 v EUR	Viri sredstev v letu 2007 (v EUR) - načrt		Viri sredstev v letu 2007 (v EUR) - realizacija	
2		računalniška oprema	raziskovalna dejavnost					
3		oprema v kabinetih	raziskovalna in drugo					
1		dodatna oprema za požarno varnost	drugo					

Odstopanja med načrtom in realizacijo za leto 2007:
odstopanj ni.

6.1.3 Investicijsko vzdrževanje

Investicijsko vzdrževanje je vzdrževanje nepremičnin in opreme, tako da se poveča njihova vrednost ali doba uporabe.

Načrt investicijskega vzdrževanja nepremičnin in opreme za leto 2007

Št. prioritete	Zaporedna številka	Opis in vrsta del	Vrednost v letu 2007 v EUR	Viri sredstev v letu 2007 (v EUR) - načrt		Viri sredstev v letu 2007 (v EUR) - realizacija	
1		vzdrževanje in nadgradnja obstoječe računalniške opreme					

Odstopanja med načrtom in realizacijo za leto 2007:
odstopanj ni.

7 Kadrovski načrt in kadrovska politika

Dodajte komentar oziroma obrazložitev posameznih tabel.

7.1 Kadrovska politika

Kratkoročni prednostni cilji	Pričakovani rezultati v letu 2007	Realizacija v letu 2007 z obrazložitvijo razlik
v sorazmerju s koncesioniranimi sredstvi redna zaposlitev kadra pedagoških delavcev za polni delovni čas	redna zaposlitev profesorjev, docentov in asistentov	zaradi pridobitve sredstev iz koncesije šele za študijsko leto 2007/08, bo fakulteta zaposlovala pedagoški kader v letu 2008

Pojasnila z analizo kadrovanja in kadrovske politike

Vsi trije študijski programi na fakulteti so koncesionirani vendar so trenutno upravičeni do sofinanciranja le študentje prvih letnikov. Vse študijske programe izvajajo predavatelji, s katerimi ima fakulteta sklenjene ustrezne pogodbe o delu in niso v rednem delovnem razmerju. V letu 2008 fakulteta načrtuje redne zaposlitve pedagoškega kadra za polni delovni čas.

Med kadrovskim načrtom in njegovo realizacijo ni odstopanj.

Fakulteta trenutno zaposluje 6 oseb, od tega je 5 ženskega in ena moškega spola. Trije zaposleni imajo 2. stopnjo izobrazbe, dva 1. stopnjo izobrazbe (v skladu z Zakonom o visokem šolstvu, Ur. l. RS št. 119/06) in ena zaposlena ima končano srednjo šolo. Povprečna starost zaposlenih je 26,6 let.

V letu 2007 je bilo na fakulteti zaposlenih 5 oseb. V tajništvu fakultete je ena oseba odpovedala delovno razmerje zaradi odhoda na opravljanje pripravništva za opravljanje pravniškega državnega izpita in nadomestila jo je druga. Ena oseba je bila zaradi bolniške odsotnosti nadomeščena. V referatu pa je fakulteta zaposlila dodatno osebo.

7.2 Kadrovski načrt

Tarifna skupina	Delovno mesto oz. naziv	Število zaposlenih na dan 31. 12. 2007 - NAČRT		Število zaposlenih na dan 31. 12. 2007 - REALIZACIJA		Odstopanje realizacije od načrta	
		Št. vseh zaposlenih	Št. zaposlenih v FTE	Št. vseh zaposlenih	Št. zaposlenih v FTE	Št. vseh zaposlenih	Št. zaposlenih v FTE
a	b	c	d	e	f	g=e-c	h=f-d
DELOVNA MESTA PO UREDBI O PLAČAH DIREKTORJEV V JAVNEM SEKTORJU							
	Rektor						
	Glavni tajnik	1	1	1	1	0	0
	Strokovni direktor oz. strokovni vodja						
	Namestnik direktorja						
	Pomočnik direktorja						
	Dekan						
	Direktor						
SKUPAJ DELOVNA MESTA PO UREDBI O PLAČAH DIREKTORJEV V JAVNEM SEKTORJU		1	1	1	1	0	0
VISOKOŠOLSKI UČITELJI, VISOKOŠOLSKI SODELAVCI IN LABORANTI							
IX.	Redni profesor	3	3	0	0	-3	-3
	Izredni profesor	2	2	0	0	-2	-2
	Docent	1	1	0	0	-1	-1
	Lektor z doktoratom						
	Asistent z doktoratom						
	Bibliotekar z doktoratom						
VIII.	Lektor z magisterijem						
	Višji predavatelj						
	Asistent z magisterijem	1	1	0	0	-1	-1
	Bibliotekar z magisterijem						
VII.	Predavatelj						
	Lektor						
	Asistent	1	1	0	0	-1	-1
	Bibliotekar						
	Učitelj veščin						
	Strokovni svetnik						
	Višji strokovni sodelavec						

	Strokovni sodelavec						
VI.	Laborant, tehniški sodelavec						
SKUPAJ VISOKOŠOLSKI UČITELJI, SODELAVCI IN LABORANTI		**8**	**8**	**0**	**0**	**-8**	**-8**
RAZISKOVALCI IN SODELAVCI							
IX.	Znanstveni svetnik						
	Višji znanstveni sodelavec						
	Znanstveni sodelavec						
	Višji raziskovalno-razvojni asistent						
	Višji raziskovalno-razvojni sodelavec						
	Samostojni strokovni sodelavec						
	Asistent z doktoratom						
VIII.	Mladi raziskovalec z magisterijem						
	Raziskovalec z magisterijem						
	Višji raziskovalec z magisterijem						
	Samostojni raziskovalec z magisterijem						
	Asistent z magisterijem						
VII.	Mladi raziskovalec						
	Raziskovalec						
	Višji raziskovalec						
	Samostojni raziskovalec						
	Strokovni sodelavec v humanistiki						
	Asistent						
VI.	Laborant (tehniški sodelavec)						
V.	Laborant						
SKUPAJ RAZISKOVALCI IN SODELAVCI							
ZAPOSLENI NA SPREMLJAJOČIH DELOVNIH MESTIH							
IX.	IK od 6,80 dalje						
	IK od 5,60 do 6,40						
	IK od 4,70 do 5,30						
	IK od 4,00 do 4,40						
VIII.	IK od 6,80 dalje						
	IK od 5,60 do 6,40						
	IK od 4,70 do 5,30						
	IK od 4,00 do 4,40						
VII.	IK od 6,80 dalje						
	IK od 5,60 do 6,40						
	IK od 4,70 do 5,30						

	IK od 4,00 do 4,40						
	IK od 3,25 do 3,80	2	2	1	1	-1	-1
VI.				2	2	+2	+2
V.		1	1	1	1	0	0
IV.							
III.							
II.							
I.							
SKUPAJ ZAPOSLENI NA SPREMLJAJOČIH DELOVNIH MESTIH		**3**	**3**	**4**	**4**	**1**	**1**
SKUPAJ VSI ZAPOSLENI		**12**	**12**	**6**	**6**	**-7**	**-7**

Izvolitve v naziv v letu 2007

Naziv	Načrtovano število izvolitev v naziv v letu 2007	Realizirano število izvolitev v naziv v letu 2007	Obrazložitev razlik med načrtom in realizacijo
Redni profesor	1	0	ni bilo vlog
Znanstveni svetnik			
Izredni profesor			
Višji znanstveni sodelavec			
Docent	4	0	prejete so bile 3 vloge, ki so še v postopku
Znanstveni sodelavec			
Višji predavatelj			
Predavatelj			
Asistent	9	6	prejetih je bilo 6 vlog in vse so bile uspešno rešene
Učitelj veščin			
Strokovni svetnik			
Višji strokovni sodelavec			
Strokovni sodelavec			
Bibliotekar			

Število zaposlenih na spremljevalnih delovnih mestih, ki se bodo izobraževali in izpopolnjevali v letu 2007

	Pridobivanje izobrazbe na peti ravni	Pridobivanje izobrazbe na podravni 6/1	Pridobivanje izobrazbe na podravni 6/2	Pridobivanje izobrazbe na sedmi ravni	Pridobivanje izobrazbe na osmi ravni	Strokovno usposabljanje	Krajša usposabljanja in tečaji
Načrt 2007				2			
Realizacija 2007				2			

Število visokošolskih učiteljev, sodelavcev, raziskovalcev in strokovnih sodelavcev ter laborantov, ki se bodo izobraževali in izpopolnjevali v letu 2007

	Pridobivanje izobrazbe na osmi ravni	Strokovno usposabljanje	Krajša usposabljanja in tečaji	Sobotno leto
Načrt 2007				
Realizacija 2007				

Število registriranih raziskovalcev

	Št. vseh visokošolskih učiteljev, visokošolskih sodelavcev, raziskovalcev in strokovnih sodelavcev	Število registriranih raziskovalcev	
		Vsi	od tega s statusom mladi raziskovalci
Načrt 31. 12. 2007			
Realizacija 31. 12. 2007			

8 OCENA USPEHA PRI DOSEGANJU ZASTAVLJENIH CILJEV

8.1 Nastanek morebitnih nedopustnih ali nepričakovanih posledic pri izvajanju programa dela

Pri izvajanju programa dela ni prišlo do nedopustnih in nepričakovanih posledic.

8.2 Ocena uspeha pri doseganju ciljev v primerjavi z doseženimi cilji iz poročila preteklega leta ali več preteklih let

Glede na to, da je fakulteta začela z delovanjem šele v študijskem letu 2006/07, primerjava ni mogoča.

8.3 Ocena gospodarnosti in učinkovitosti poslovanja glede na opredeljene standarde in merila pristojnega ministrstva in ukrepi za izboljšanje učinkovitosti ter kakovosti poslovanja

8.4 Ocena delovanja notranjega nadzora javnih financ

V letu 2007 fakulteta še ni razpolagala z javnimi sredstvi iz koncesije.

8.5 Pojasnila za področja, kjer zastavljeni cilji niso bili doseženi

Fakulteta vidi razlog za nedoseganje nekaterih ciljev v tem, da deluje šele drugo leto.

Glede zaposlovanja pedagoškega kadra si je fakulteta zadala previsoke cilje, ki jih v prvem letu še ni mogla doseči, letos pa so povsem realni.
Fakulteta ni uspela izvesti načrtovanega števila habilitacij zaradi dolgotrajnosti postopkov in odvisnosti od soglasja Sveta RS za visoko šolstvo.

8.6 Ocena učinkov poslovanja na druga področja, predvsem na gospodarstvo, socialo, varstvo okolja, regionalni razvoj in urejanje prostora

Delovanje fakultete se je predvsem na lokalni ravni izkazalo za zelo uspešno. V Novo Gorico tako dnevno prihaja veliko študentov, nekateri pa so nastanjeni v mestu tudi ves teden. S tem fakulteta prispeva k regionalnemu razvoju in razvoju mesta.

S pridobitvijo koncesijskih sredstev tudi za podiplomski študij fakulteta omogoča študij vsakomur, ki izpolnjuje predpisane pogoje za vpis.

V okviru fakultete delujejo trije raziskovalni inštituti, ki opravljajo raziskave tudi za lokalno gospodarstvo.

9 VISOKOŠOLSKI ZAVOD V ŠTEVILKAH

Izobraževalna dejavnost

Tabela 1: Število starih študijskih programov, ki se izvajajo v študijskem letu 2007/2008, in primerjava z načrtom

Stari študijski programi									
Visokošolski strokovni programi študijsko leto 2007/2008 NAČRT	Visokošolski strokovni programi študijsko leto 2007/2008 REALIZACIJA	Univerzitetni programi študijsko leto 2007/2008 NAČRT	Univerzitetni programi študijsko leto 2007/2008 REAČIZACIJA	Specialistični programi za študijsko leto 2007/2008 NAČRT	Specialistični programi za študijsko leto 2007/2008 REALIZACIJA	Magistrski programi za študijsko leto 2007/2008 NAČRT	Magistrski programi za študijsko leto 2007/2008 REALIZACIJA	Doktorski programi za študijsko leto 2007/2008 NAČRT	Doktorski programi za študijsko leto 2007/2008 REALIZACIJA

Tabela 2: Število novih študijskih programov, ki se izvajajo v študijskem letu 2007/2008 in primerjava z načrtom

Novi študijski programi							
Visokošolski strokovni študijski programi 1. stopnje za študijsko leto 2007/2008 NAČRT	Visokošolski strokovni študijski programi 1. stopnje za študijsko leto 2007/2008 REALIZACIJA	Univerzitetni študijski programi 1. stopnje za študijsko leto 2007/2008 NAČRT	Univerzitetni študijski programi 1. stopnje za študijsko leto 2007/2008 REALIZACIJA	Študijski programi 2. stopnje študijsko leto 2007/2008 NAČRT	Študijski programi 2. stopnje študijsko leto 2007/2008 REALIZACIJA	Študijski programi 3. stopnje za študijsko leto 2007/2008 NAČRT	Študijski programi 3. stopnje za študijsko leto 2007/2008 REALIZACIJA
		Pravo 1. stopnja	Pravo 1. stopnja	Pravo 2. stopnje; Pravo in management nepremičnin	Pravo 2. stopnje; Pravo in management nepremičnin		

Tabela 3: Število programov izpopolnjevanja, ki se izvajajo v študijskem letu 2007/2008 in primerjava z načrtom

Število programov za izpopolnjevane v študijskem letu 07/08 NAČRT	Število študentov v programih za izpopolnjevanje v študijskem letu 07/08 REALIZACIJA	Število študentov v programih za izpopolnjevanje (od tega zadnji letnik) v študijskem letu 07/08 NAČRT	Število študentov v programih za izpopolnjevanje (od tega zadnji letnik) v študijskem letu 07/08 REALIZACIJA

Tabela 4: Število vpisanih študentov v stare študijske programe po vrsti študijskega programa v študijskem letu 2007/2008 in primerjava z načrtom

Stari študijski programi													
Visokošolski strokovni študijski programi		Visokošolski strokovni študijski programi		Univerzitetni študijski programi		Univerzitetni študijski programi		Specialistični študijski programi		Magistrski študijski programi		Doktorski študijski programi	
Redni študij 07/08 načrt	Redni študij 07/08 realizacija	Izredni študij 07/08 načrt	Izredni študij 07/08 realizacija	Redni študij 07/08 načrt	Redni študij 07/08 realizacija	Izredni študij 07/08 načrt	Redni študij 07/08 načrt	Redni študij 07/08 realizacija	Izredni študij 07/08 načrt	Izredni študij 07/08 realizacija	Redni študij 07/08 načrt	Redni študij 07/08 realizacija	Izredni študij 07/08 načrt

Navodilo za izpolnjevanje tabele: V stolpce se vpiše podatke o številu študentov. Za študijsko leto 2007/2008 je treba upoštevati podatke, poslane Ministrstvu za visoko šolstvo, znanost in tehnologijo. Upoštevajo se prvič vpisani študenti in ponavljavci, brez absolventov.

Tabela 5: Število vpisanih študentov v nove študijske programe po vrsti študijskega programa v študijskem letu 2007/2008 in primerjava z načrtom

Novi študijski programi													
Visokošolski strokovni študijski programi 1. stopnje		Visokošolski strokovni študijski programi 1. stopnje		Univerzitetni študijski programi 1. stopnje		Univerzitetni študijski programi 1. stopnje		Študijski programi 2. stopnje		Študijski programi 2. stopnje		Študijski programi 3. stopnje	
Redni študij 07/08 načrt	Redni študij 07/08 realizacija	Izredni študij 07/08 načrt	Izredni študij 07/08 realizacija	Redni študij 07/08 načrt	Redni študij 07/08 realizacija	Izredni študij 07/08 načrt	Izedni študij 07/08 realizacija	Redni študij 07/08 načrt	Redni študij 07/08 realizacija	Izredni študij 07/08 načrt	Izredni študij 07/08 realizacija	Redni študij 07/08 realizacija	Izredni študij 07/08 načrt
				70	70	120	35	140	137	35	35		

Tabela 6: Število diplomantov, ki so končali stare študijske programe, po vrsti študijskega programa v letu 2007 in primerjava z načrtom

Stari študijski programi													
Visokošolski strokovni programi – redni študij		Visokošolski strokovni programi – izredni študij		Univerzitetni programi – redni študij		Univerzitetni programi – izredni študij		Specialistični programi		Magistrski programi		Doktorski programi	
Leto 2007 načrt	Leto 2007 realizacija	Leto 2007 načrt	Leto 2007 realizacija	Leto 2007 načrt	Leto 2007 realizacija	Leto 2007 načrt	Leto 2007 načrt	Leto 2007 realizacija	Leto 2007 načrt	Leto 2007 realizacija	Leto 2007 načrt	Leto 2007 realizacija	Leto 2007 načrt
				3	2	1	0						

Tabela 7: Število diplomantov, ki so končali nove študijske programe, po vrsti študijskega programa v letu 2006 in načrt za leto 2007

Novi študijski programi													
Visokošolski strokovni študijski programi 1. stopnje – redni študij		Visokošolski strokovni študijski programi 1. stopnje – izredni študij		Univerzitetni študijski programi 1. stopnje – redni študij		Univerzitetni študijski programi 1. stopnje – izredni študij		Študijski programi 2. stopnje – redni študij		Študijski programi 2. stopnje – izredni študij		Študijski programi 3. stopnje	
Leto 2007 načrt	Leto 2007 realizacija	Leto 2007 načrt	Leto 2007 realizacija	Leto 2007 načrt	Leto 2007 realizacija	Leto 2007 načrt	Leto 2007 načrt	Leto 2007 realizacija	Leto 2007 načrt	Leto 2007 realizacija	Leto 2007 načrt	Leto 2007 realizacija	Leto 2007 načrt

Tabela 7: Število študentov in diplomantov po študijskih skupinah v študijskem letu 2006/2007 in načrt za študijsko leto 2007/2008

Študijska skupina	Št. študentov rednega dodiplomskega študija po študijskih programih*		Št. diplomantov rednega dodiplomskega študija po študijskih programih*		Št. študentov 2. stopnje rednega študija po novih študijskih programih		Št. diplomantov 2. stopnje rednega študija po novih študijskih programih	
	Študijsko leto 07/08 načrt	Študijsko leto 07/08 realizacija	Leto 2007 načrt	Leto 2007 realizacija	Študijsko leto 07/08 načrt	Študijsko leto 07/08 realizacija	Leto 2007 načrt	Leto 2007 realizacija
1. skupina	70	70	3	2		137		
2. skupina								
3. skupina								
4. skupina								
5. skupina								
6. skupina								

Raziskovalna dejavnost

Tabela 8: Podatki o programih, projektih, znanstvenih sestankih in konferencah za leto 2007 in primerjava z načrtom

Obdobje	Raziskovalni programi		Infrastrukturni programi		Temeljni projekti		Aplikativni projekti		Podoktorski projekti		Število CRPov v letu 2007	Število znanstvenih sestankov/konferenc v letu 2007	Št. drugih projektov v letu 2007
	Število	Št. FTE letno	Število	Št. FTE letno	Število	Št. FTE letno	Število	Št. FTE letno	Število	Št. FTE letno			
Stanje 31.12.07													
Št. novih projektov v letu 07													

Nova Gorica, 26.2.2008

prof. dr. Miha Pogačnik
dekan Evropske pravne fakultete v Novi Gorici